京城日報
夕刊
編輯兼發行人 兒島吉治
印刷人 小川三之介
發行所 京城府太平通一丁目 合資會社京城日報社
六月三日（水）

寄贈 11.6.3 帝國圖書館

コインベルト
在庫豐富
エレベーター
コンベヤー
Vコインロープ
ゴムホース各種
京城府南大門通（朝日生命ビル）
滿洲電業會社出張所
電話本局三三〇八番

馬場藏相、閣議で外地增税の要を力說

拓務當局は强硬に反對

【東京電話】馬場藏相は國民負擔均衡の見地より十二年度豫算編成に當り內地增税斷行の準備を進めてゐるがこれと併行して外地增税をも行ふべく二日の閣議でもその必要を力說する所ありこれが實施に當つては

一、外地の統治上その影響頗る甚大で各總督府治下の住民に不平不滿を與へる虞れあること

一、增税は內地同樣の率を課すべきか或は關税政策により內地產業を保護し負擔の不公平を匡正する微温的な方策をとるべきか

等につきなほ考究を要するものあり決定を見ないがこれに對し拓務當局は外地統治上强硬なる反對意見を有してゐるのでその成行は注目されてゐる

振興運動を元氣づける財務の側面工作

自作農創定資金供給、高利債整理、畜牛增殖

三大方針を樹立

農村振興運動は既に軌道に乘つて一路經濟更生へと邁進してゐるが本府財務局では

この運動の內面的側面的の資金的工作に努めてゐるが愈よ自作農創定資金、高利債の整理、畜牛增殖の三大方針を樹立した、即ち

一、自作地購入方法に就いて最も安價に購入を得せしめる樣に努める資金の低利融通を行ふ自作農創定資金

二、農村振興の更生部落を增加すると共に高利債の借換、資金の融通額の增加による高利債の整理

三、農業動產信用法を發布して資金融通の道を開き農家飼育の畜牛頭數を積極的に增加せしむべき低資融通を計る畜牛增殖

の三大根本方針で**これに**要する資金は長期低利資金を以つてし金融債券の發行による預金部低資、簡易保險の積立金、內地一般市場よりの資金を借入れ金組聯合會自體も長期低資を融通

組合員にも採算のとれる樣低資の融通をなすことゝなつた

主税局內に二課を新設

税制整理立案に着手

【東京電話】大藏省では來る税制整理並に增税の具體的立案及び土地賃貸價格調査に着手することになりこれが準備調査のため主税局內に企劃課及び特別調査課の二課を新設することに決定、これに伴ふ分課規定の改正が三日發令された、同時に企劃課長には事務官石渡莊太郎氏、特別調査課長には事務官竹內新平氏が任命された、同企劃課においては税制關係、特別調査課に於ては土地賃貸價格改訂に關する調査を行ふことになつてゐる所管事項左の如し

◇企劃課

一、關税制度の調査に關すること

二、地方税制度に關すること

三、税務機構の調査に關すること

◇特別調査課

一、土地賃貸價格の調査に關すること

二、無屆移動地の整理に關すること

三、前二項の事務管理監督に關すること

四、特殊課税物件の調査監督に關すること

陳濟棠氏

蔣介石氏

武力壓迫に憤激し西南派遂に反蔣

陳濟棠氏を最高軍事首腦に

抗日反蔣通電を發す

【廣東二日同盟】西南軍事首腦部は二日午後二時陳濟棠氏公館に集合時局對策につき協議した蔣介石氏が外侮日々に迫るも國軍をもつて何等抵抗を試みず、福建、江西、貴州等の諸州に大兵を集結させて西南を武力解決しようとするは國賊的行爲である故に西南は全國の要望に鑑み民衆の與望を容れ速かに革命軍を總動員し國賊討伐をなすべしといふに意見一致、軍、政兩方面の最高指導機關として抗日反蔣政府を樹立するに決定した、政府組織內容は未詳だが大體委員の合議制とし陳濟棠氏を最高軍事首腦に、蕭佛成氏を施政首腦とし李宗仁白崇禧兩氏は專ら前線に出動聯合軍の指揮に當るはずである

【廣東二日同盟】昨秋開會の五全大會で南北合作の結果執行監察委員に多數西南派を選出したが右西南派に屬する委員數十名は二日通電を發出、國民政府の對日外交失敗を通告した、通電內容次の通り

一、中國革命の第一階程は東洋民族團結を主要目的とし胡漢民氏が生前主張してゐた民族主義を達成するにあり

一、しかるに南京政府は過去數年に亙つて對內外政策に失敗を重ね殊に九、一八事件以來しばしば國を危ふくし胡漢民氏の民族主義達成の大障碍となるに至つた、國民政府にしてこの際責任を感ずるならば宜しく國を危ふくした對日外交を徹底的に清算せよ、しからざれば我等は南京政府を排撃すべし

蔣氏武力で威す

【廣東二日同盟】西南統一をはかる中央は西南側へ六條件を提出したが右は國家危機存亡の際外敵に當るには全國の實質的統一を必要とすることを說き軍、政、財の三方面に亙り徹底的中央集權化を主張せるもので概要左の如し

一、西南政務、執行兩委員會の期限付撤廢

二、行政院による西南福建行政機關の統轄

三、省縣軍編成の廢止と兩廣部隊の中央軍への改編

四、中央により高級軍政官吏の任免

五、國税、地方税の整理と新税の國庫への納入

六、大洋券の發行による兩廣の幣制統一と廣東所有現銀の中央移管

而して西南側は右を以て兩廣の現狀を根本的に覆沒するものとして斷然之を肯んぜず、そのため蔣介石は武力解決を圖るべく陳濟棠氏も亦敢て一戰を辭せぬ用意あるものと解される

兩廣軍の進路

【廣東二日同盟】軍事行動を開始した兩廣軍主力部隊の進路左の如し

◇廣東側　余漢謀氏の第一軍は湞江に沿うて北進、張達氏の第二軍は韶關より粤漢鐵道に沿ひ湖南の衡陽へ

◇廣西側　廖磊氏の第七軍、夏威氏の第十五軍を主力に桂林、全州より零陵經由衡陽へ

從つて粤桂軍の主力は衡陽において會合、湖南軍を糾合して一擧に長沙を衝き中央軍と雌雄を決する作戰である、兩廣北伐軍の兵力は廣東軍十六、七萬、廣西軍正規兵六萬、民團軍六萬、合計二十九萬

パリの爭議

【パリ二日同盟】パリの金屬工の罷業はフランス政府の必死の調停にも拘らず食料その他產業部門からの參加により漸次全國に波及し罷業團は二日工場七十を占領した急報に接し警官隊が出動して退去を命じたが罷業團は勞銀引上げその他の要求が貫徹するまでは動かぬと工場內に頑張り籠城戰術を開始し事態益々惡化の傾向を辿つてゐる

政府の貴革態度を監視

火曜會の態度

【東京電話】貴族院改革に關し有力なる火曜會では近く總會を開き今後の方針につき協議することになつたが、同會首腦部の意向は特別議會において政府に對し貴族院改革實現要望の建議を全會一致可決した以上、政府は右決議を尊重し速かにこれが調査機關を設定し立案に着手するであらうから、火曜會としては別に調査會を設け試案を作成するが如きことは避け政府の態度を監視し若し政府にして誠意を缺き有耶無耶に葬るが如きことあらば嚴重警告を發することに決定した

中樞院參議

四十五名けふ發令

【東京電話】朝鮮總督府中樞院參議任期滿了に伴ひ三日左の通り任命された

從三位勳二等　柳正秀
同　趙羲聞
同　徐相勛
從四位勳四等　嚴俊源
從四位勳三等　朴重陽
從四位勳二等　韓相龍
從三位勳三等　申錫麟
正四位勳三等　朴相駿
同　金英武
從四位勳三等　李謙濟
同　柳赫魯
從三位勳二等　趙性根
從四位勳二等　朴榮喆
正四位勳三等　韓圭復
同　朴容九
正五位　金明濬

朝鮮總督府中樞院參議被仰付（勅任官を以て待遇せらる）

從四位勳六等　鄭蘭敎
正七位　元悳常
正五位勳五等　李敬植
正七位　張稷相
正五位勳五等　石明瑄
正五位勳四等　張錫元
同　安鍾哲
從五位勳五等　崔志煥
李升雨
崔南善
方台榮
鄭錫溶
成元慶
姜藩

朝鮮總督府中樞院參議被仰付（奏任官を以て待遇せらる）（各通）

正七位　朴禧沃
正七位　印昌桓
玄俊鎬
從七位　徐丙朝
崔恩雨
從七位　盧泳奐
同　李基秀
正七位　金基燦
李熙迪
從五位　李璉洙
崔準集
劉泰鵰
孫禕鳳
黃錦國

軍の抱く移民案

全滿的に、强力集團に主點

朝鮮軍近く提示せん

朝鮮軍司令部では、豫てより朝鮮人移民問題に就いて講究中であつたが、深堀參謀の歸任により關東軍の方針等も判明したので、愈よ本府に對して近く設立される鮮滿拓殖會社の事業遂行の方針に軍の意思を反映させることになつた

軍部では滿洲の一局部的移民より、寧ろ全滿的にすることゝ、自由移民よりも强力なる集團移民に主點をおくことを要求し、軍としての移民統制案を近く提示する模樣である

遞信分掌局長會議

けふから二日間開催

遞信局分掌局長會議は三日午前九時同局分館會議室で開かれた、井上遞信局長訓示のもとに近藤京城、小城釜山、倉島平壤有元元山、各分掌局長、各課長各係長出席局長訓辭、諮問事項の答申があつた、第二日は諮議事項、第三日は總督の訓示、諮議事項を行ふ豫定である（寫眞は同會議）

退職積立法公布

【東京電話】特別議會の協贊を經たる退職積立及び退職手當法及び臺灣拓殖株式會社法は上奏御裁可を經て三日公布された

日滿條約案 樞府で可決

【東京電話】樞密院の定例本會議は三日午前十時宮中東溜間において開會、御諮詢案

一、滿洲國における治外法權の一部撤廢その他に關する日本國滿洲國間の條約の件並に同附屬書を上程、荒井委員長は去る五月五日より同二十八日に至るまでの前後八回に亙つて開かれた審査委員會の經過並に政府に對して相當嚴重なる警告的希望の意思を表示することとして本案を承認するに至つた委員會の態度を詳細報告した後審議に入り採決の結果滿場異議なく委員長報告通り即ち原案を可決十一時半散會した

英蘇海軍會談

原則的に一致

【ロンドン二日同盟】英蘇兩國代表は五月二日以降數次に亙る會談の結果海軍協定案につき原則的に意見一致し英國代表部に於て直ちに草案を起草し蘇聯代表に提示する段取りとなつた、協定案は大體ロンドン新海軍條約に準據してゐると言はれる

天津へ無電

朝鮮からも打てます

一日から東京中央電信局と天津支那電報局との間に直通無線電信連絡が開始されたので、朝鮮からも同無線經由で、支那宛外國電報を取扱ふこととなり、天津にも上海、青島同樣に和文電報が打てることとなり非常に便利となつた、料金も非常に安くなり從來天津宛電報の料金は、一語一法廿仙（邦幣換算八十七錢）が九十仙（六十三錢）に低減せられたので、一語につき廿四錢安くなつた

この結果天津宛電報の利用者に取つて福音であり、我國對支貿易を一層促進せしめる意味に於いて、重大なる役割をなすものであらう

總督あす歸任

溫陽に一泊

滯京中の宇垣總督は四日歸任の途

人

◇八尾六朗京城遞信局長　今回大阪本社連絡部次長に榮轉、十五日京城發赴任の豫定

◇栗田惠成氏（南山本願寺輪番）　退城挨拶のため三日本社來訪　九日午後三時發京都へ

◇有賀殖銀頭取　東上中安井秘書課長帶同十日頃歸城の豫定

◇齋藤岩藏氏（專賣局煙草課長）　就任挨拶に三日本社來訪

◇甘蔗義邦氏（京城府尹）三日午後二時五十分京城驛着々任

天地玄黃

施政一新の聲明があるさうな一新の中味はまだ拜見せぬが、看板だけは、とうに聞かされてゐる

◇

政策の反省足らずとして、軍部內に不平の聲高まるとある、さもあらう、だが要は國民互に自ら戒めて、互に他に寬容なることだ

◇

城大に醫科創設の議、朝鮮としては何をさし措いても眞先に置いてよかつたはずの科

◇

緬羊獎勵に鐘紡の側面工作、他の會社に後れをとつてゐた毛織物に邁進の意氣や壯とすべし

【夕刊六頁朝刊八頁】

聯盟總會招集

六月二十一日頃

【ゼネヴァ二日同盟】アブノール事務總長はアルゼンチン代表より總會招集の通牒を接受した結果三日理事會議長イーデン外相總會議長ベネウシュ代表に通牒を移牒正式商議を遂げる豫定だが大體アルゼンチン代表の要請を入れ六月二十一日ごろ總會を招集する意向と解される

鮮滿鐵道のダイヤ打合

既報のとほり滿鐵では今秋十月から全滿鐵道ダイヤの全面的大改正を行ふことになり安奉線のダイヤとの連絡について鐵道局側に打合方を要求、五、六兩日五龍背において鮮滿兩者の打合會を開くことになり鐵道局から鶴野旅客係長、檜村、吉野兩書記、運轉課より野原技師、八木田書記が出席することとなつた、これにより滿鐵側のダイヤ改正の具體案が示されるが鐵道局は到底十月のダイヤ改正には間に合はず、豫定どほり十二月一日の改正となる模樣である

吉田鐵道局長東上

一日歸任した吉田鐵道局長は鐵道省における輸送會議に出席のため六日約一週間の豫定で薗原運轉課長、清水工務課長帶同東上の筈

愚禿頭巾（ぐとくづきん）（142）

吉川英治作
山村耕花畫

越路篇

蟬脫（四）

『どうぢや盛綱どの……いや光賓御房。生れ變つた氣がするぢやらうが』

四、五日たつて、西佛は新しくこゝに加はつた佐々木三郎盛綱の光賓にかう話しかけた。

『ありがたい、たゞありがたさで、今は胸がいつぱいだ』

と、光賓は心から云つた。

『どうして今までおれは、あんな俗に惑つたり躁へたりしてゐたのか、ふしぎでならない』

『そこが、俗世間だ、濁流の中に住んでゐるうちは、濁流から出る道もわからない』

『そればかりか、上人から聞かされる一語々々が、今まで、鎌倉の將軍家から賞つた武功の恩賞より身に泌みてうれしい。――賴朝がおれに與へたものは、飽迄自己の頒け前であり、自己の頒以外のものでなかつた。然るに上人は何も御自身に求めるのではない、あのお胖に與るすべての者を、ひとしく倖せにしてやらうといふ他に他意はない。――又この御庵室の和やかな朝夕を見ても、なぜ今まで、あのやうに刄と繩と人馬で圍んでも、枕を高くして寢られない所領や城にかじりついて生きて來たのかと、初めて、無明の闇から出て來たやうに思ふ』

と、西佛は自分が發心した事の早さを、快活に自慢したが、

『はゝゝゝ、それは、おぬしの大將の木曾殿が早く亡び、おぬしも志を武門に得なかつたからではないか』

と、盛綱に反駁されて、

『ヤ、いかにも、そのせいも幾分かあるな。あはゝゝゝ』

と、哄笑した。

夜になると、

『馴れぬうちは淋しかろ、田舍酒でも温めようか』

と、西佛は飽くまで友に親切であつた。爐を圍んで、初秋の夜の靜心をたのしみ、

『――一時に、いつか訊かう〳〵と思つてゐたが、御舍弟の四郎高綱どのは、近頃、どうしてゐるな？』

『さ……久しう會ひもせぬが、世上の沙汰では、やはりこの兄同樣に、快々として樂しまずに暮してゐるらしい』

『備前兒島の城へ當てゝ、この春頃だつたか、手紙を出してみたが何の便りも返つて來ぬ』

『あれの一徹にも困る、わるくすると、この兄とは逆に行つて、鎌倉どのへ、叛逆の矢を引きかねぬ男でな』

『さ……さういふ事を世間でちらと耳にしたので、萬一の事でもあつてはと、昔なじみの誼みで、この西佛が胸を打ち割つて何分なこと認めてやつたのだが……あの利かぬ氣の四郎高綱、手紙を見て立腹し、引き裂いてしまうたかも知れんな』

『――いや、煩しい一徹ではあるが、心の底には、情誼にふかい所もある弟　といふと弟自慢になるが、舍兄の氣もちが分らぬやうな男ではない』

『では、何かの都合で、返事を忘れてござるのかな』

『書けんのぢやらう、俗事を嫌はない質なので。……だが、何事もなくてくれゝばよいが』

わるい事をいひ出したと西佛は輕く悔ひた。弟思ひの光賓は、うつ向いて、遠く弟四郎高綱の兒島の城を案じてゐるらしい。六十歳になつても、骨肉の情愛はすこしも幼少の時と變つてゐなかつた。

『……さ、溫まつたぞ、もう一杯過さぬか』

もう秋くさが、秋風の戶を撫でて、戶外は雨かのやうな蟲の聲だつた。

ビクター蓄音器
新 ビクターポータブル
J.2―7 ¥50.00

オルガン
百號 金參拾圓
一五〇―五〇・〇〇
二〇〇―五五・〇〇
百三號 金七拾五圓
二五〇―六〇・〇〇
四五〇號 金八拾五圓
四號―八〇・〇

世界第一位
山葉ピアノ
山葉オルガン
諸大家が推奬する絕對的優秀品
各號共豊富陳列
どうぞ御自由に御覽下さい

五號 金百拾圓
六號―一四五・〇〇
七〇〇號―一六〇・〇〇
七號―一七〇・〇〇
八號 金百九拾圓
以上各種高級品

ピアノ
竪型金五百圓以上各種
平台 金壹千圓以上各種
カタログ送呈

京城本町二
山口樂器店
電本(2)二〇七〇・三三三五
支店鍾路二 電光四八

公示催告

釜山府本町三丁目十九番地
申立人 株式會社谷直商店釜山支店
右代理人 辯護士 田中盛七

荷物受取證貳通

第一

番號第福五參〇號、發行年月日昭和拾壹年參月貳拾八日、發行者大阪商船株式會社神戶支店代理株式會社是則運送店福井支店次長佐藤彥、荷印N/M品名人絹布（双人紹27½×61百五拾疋）一梱包個數拾個、船名神安丸、船積港神戶、陸揚港仁川荷送人大阪市東區高麗町參丁目東洋棉花株式會社、荷受人仁川谷直商店、荷送扱人株式會社是則運送店

第二

番號第福五參壹號、品名人絹布（双人熟眞紗27×61貳百貳拾五疋）一梱包、個數拾五個、發行年月日、發行者、荷印、船名、船積港、陸揚港、荷送人、荷受人及荷送扱人等ハ第一ニ同シ

右證券ニ付前記申立人ヨリ公示催告ノ申立ヲ爲シタルニ依リ其所持人ハ昭和拾壹年九月參拾日午前九時マデニ當廳ニ權利ヲ屆出テ且其證券ヲ提出スヘシ若右期日迄ニ屆出及提出ヲ爲サヽルニ於テハ前記證券ノ無效ヲ宣言セラルヘシ

昭和拾壹年五月貳拾八日

京城地方法院仁川支廳

グリコ
コイ
コイ
エンヤラヤ
6.2

金銀 白金
福鑛業店
地金部
京城黃金町二ノ九
電話本局4856番
振替京城10203番

皮膚泌尿花柳病
醫學博士 渡邊晉
京城黃金町入口 日本生命裏
診察 十二時半マデ及ビ夕刻

中西テント

義手足
高野義肢製作所
京城長谷川町

寶化病院
京城府明治町一丁目
電話本局二〇四番
內科 小兒科
入院隨意
普通病室及傳染病室
醫學博士 古城憲治

半島藝術の華
鮮展授賞式
けふ本府で行はる

第十五回鮮展特選狀、賞杯、賞金授與式は三日午前十時から本府第三會議室に於て今井田委員長代理富永學務局長、大野學務課長、その他係員に島德呂から志賀務課長列席の上擧行された、先づ富永局長から入選者にそれぞれ賞狀、賞杯、賞金の授與、富永局長の挨拶があつて式を終へ式後同所で茶話會があつて閉會した

移轉したはずの墓をその儘放置

京城府梨泰院共同墓地事件は被疑者の取調べにより手續きを濟ませて火葬した筈の墳墓が未だそのまゝになつてゐるといふ不都合な事實が判つた、主犯李禹洋はこの他にも惡辣な手段で梨泰院や阿峴町の多數住民を欺き、李が名譽院長をつとめてゐる某私立學院の寄附行爲に就てもいかゞはしい點があるといはれてゐるが、墓地問題に就ては監督にあたる京城府衛生課で全然知らなかつたとは明らかに手ぬかりがあり、この點には非難の聲が高い、龍山署では徹底的な究明の爲め被害調査を進めてゐるが、その額は益々進展する模樣である

吉田鐵道局長歸任直に
肅鐵の號令を發す
建設改良工事の多忙に當つて
斷じて誘惑に負るな

技術關係の全般で一大センセーションを捲き起してゐる鐵道省の疑獄事件に鑑み吉田鐵道局長は歸任早々二日課長會議を招集し少くとも局線に關するかぎり些細なる醜問題といへども惹起することなきやう緊張せよと、肅鐵第一聲を放ち、更に三日午前九時半から直接建設、改良等の工事に關係する建設、工務兩課の課長、係長を全部招集して何故に鐵道省の疑獄は起されたかと詳細にわたつてその經路を述べ朝鮮は今年より中央線の建設をはじめ、改良工事或は造營關係事業等急を要する事業の遂行に邁進せねばならぬのでこの際、斷じて誘惑に負けるな、強く正しく明るく進めとの大方針につき一時間に亘り强調、全員一致協力して明朗局線の建設に邁進することを誓つた、なほ鐵道局では更に各地方鐵道、建設事務所長にも此趣の事を傳達した

旅に語る羽左丈
それからそれつきぬ思ひ出

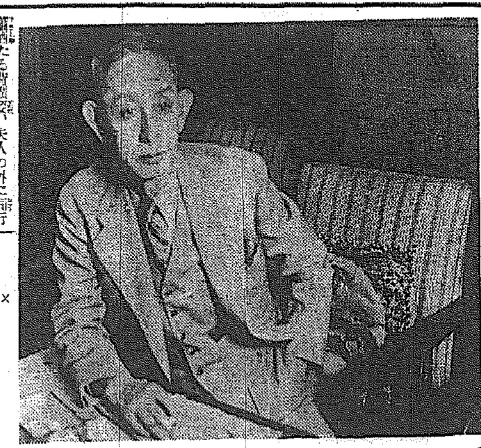

瀟洒たる背廣姿、夫人の外に同行二人の寂軸な四人の旅だ『芝居の話は預つ平』と前置、市村羽左衞門丈が金剛山見物の途二日朝七時京城着列車で入城した、京電の武者、見目兩重役、及び關係者に迎へられて朝鮮ホテルに投宿、こゝでまづ一風呂浴び自動車で府內一巡、避在を選んでとつてそれからホテルで旅疲れと雜談、長閑な旅にみえてやはり忙がしい、朝食後のひととき

助六の話がね、自分でいふのはおかしいが、いちやあなんか、傳統をまもるものはなんとか云ふ、しかしまじめにやりたいといふものに傳授するになんの不都合があらう

×

かたい話はよさうよ、昨夏の滿洲、朝鮮巡業の旅は辛い思ひもしたが愉快だつた、色々と不便な思ひもした、がよく元氣で終始することが出來たものだ

×

菊五郎が死んだよ、あの巡業から歸るとすぐ寝ついてね、可哀相なことをしたねあとの連中は皆元氣だ、今一度、京城に來たいといつてゐる、何故かつて、あの時のすばらしい歡迎振りが忘れられないのさ

×

金剛山をみにゆく、四日朝たつて、四、五日滯在するつもりだ歸途京城に一、二泊するその時ゆつくり話さう

遊佐少將通過

我國馬術の世界制霸をめざして國際オリムピックに出陣する馬術選手監督遊佐少將は三日午前八時京城通過北行した

陸上選手の歡迎會
十日のお午

リンピック陸上軍選手役員一行六十餘名は既報の通り九日午後一時廿分京城驛に到着するが一行の歡迎會を朝鮮陸聯主催、朝鮮體協に京城運動記者俱樂部後援で十日午前十一時半から京城府民館中講堂で開催する、出席希望者は六日まで體育協會（本府構內二二六）へ申込みの事、會費二圓、なほ一行の滯在動靜は

京城驛着直ちに旅館（大塚）へ朝鮮神宮參拜▲午後四時半京城運動場へ、午後七時まで練習會、一般公開但し記念バッヂ又は手拭購入者はメインスタンドに優待▲六時廿五分から加賀一郎氏がDKから放送▲十日午前十一時半府民館へ午後一時半引上げ旅館へ▲三時卅分京城發

無殘驛夫殉職
龍山驛の無理な仕事

二日午後一時十二分頃龍山驛で貨物係村岡源一氏（四九）が『のぞみ』の貨物授受を終つて同十四分龍山驛仁川行列車の貨物授受の爲線路を横斷せんとして同列車の機關車に刎ねられて重傷を負ひ早速鐵道病院に擔ぎ込んだが遂に死亡したこの奇禍は『のぞみ』と仁川行列車が同時刻に到着しホームが非常に混雜する上非常に敏速な動作を要し、同日も『のぞみ』の發車と同時に仁川行列車が進入して來たため急いで本屋のホームに移らんとして遂に殉職したものである

毒蟲の
臭ひとに
ペルメル

正に制覇をめざし
マラソン選手ら入城す
われ等確信を有す

オリンピックを目指す日本代表マラソン精鋭、孫基禎、南昇龍、鈴木、鹽飽君等一行は森田監督に率ゐられ、コーチ佐藤秀三郎氏、高木、根岸準備委員と共に三日朝釜山通過北行、森田監督は語る

日本は明治四十五年以來、開會毎に選手を出してゐるが常にもう一息と云ふ所で止つてゐる、しかし今回は廿六分の記錄を出してゐるが強敵たるアルゼンチンのザバラの卅一分を向ふに廻しても調子が好ければ恐るゝにたらずと確信してゐる京城、哈爾賓等で練習を重ね、十七日ベルリンに入る豫定である

京城の空を護れ
府民を總動員して六防護區に分ち
來月上旬大々的に行ふ

京城府では府民を總動員して『空を守れ』の非常時意識を喚起するため七月上旬に軍部その他の後援を得て第二回防空防護大演習を行ふこととなり府內各署を中心に全市を六防護區に分ち空襲、毒瓦斯等の防護訓練を行ふ筈なほ第一回は昭和八年六月十五日から三日間行はれ好成績を擧げたが今回は既に第一回の訓練を經てゐるので成績は期待されてゐる

佛國艦隊演奏
七日夜鮮銀前

佛國極東艦隊旗艦ラピットピケ巡洋艦は來る五日仁川入港、十二日まで碇泊して京仁兩府を見學の豫定であるが、同艦軍樂隊では京城府民に敬意を表し七日午後八時から鮮銀前廣場に於て演奏會を催し一般に公開することゝなつた

恐怖の中毒續出に
防止策を講ず
全鮮警察部長會議に
特に力を入れて協議に決る

平安北道一帶に相次いで起るプトマイン中毒（腐肉）の慘事、また去る五月十日淸松中學生徒の中毒事件、一昨年大村に起つたアイスケーキ中毒事件などに鑑み、本府警務局では中毒事件の起りやすい夏期を目前に控へ、これが對策を考究中であるが來る二十九日から七月一日まで開催される全鮮警察部長會議に特に警務局では中毒事故防止に關する指示事項を提出、全鮮的に飲食物取締を嚴重に行ひ中毒による慘事を未然に防ぐことになり、目下本府衛生課でこれに關する具體案を立案中である

ハンドバック
強奪しまはる
犯人遂に捕へらる

京城東大門署管內には最近夜市を舞臺に婦女子のハンドバック強奪事件が頻々として起るので東大門署では手塚司法主任が捜査監督を督勵、犯人捜査に努めた結果、三日某質店へ婦人用品を入質せんとする男の人相が前記犯人に酷似してゐるので嚴重取調べたとこ

お金を持ち乍らも
上流夫人ら萬引
しかも一人……面長も惡事

病癖か、それとも惡戲か、珍らしい萬引三件、二日午後五時京城三越の婦人反物部で四、五歲の男の子をつれた婦人が反物を萬引したところを本町署員に發見された、三坂通り某會社課長夫人の本久子さん（三）＝假名＝で懷中には四十圓入りの財布を持つてゐた一時の出來心からといつて涙をながして非を悔いた、同署では身柄は大に[illegible]說諭のみを[illegible]することになつた

×

三日午前十時京城三中井百貨店で婦人手袋を萬引した婦人を店員が捕へた、市內某町某官吏の某氏夫人大塚ミヨ子さん（三）＝假名＝で持つてゐる風呂敷包みから反物、帽子等あらはれ何れも三越、平田、丁子屋等で萬引したことを自供した同署では惡質の萬引常習者として引きつゞき取調べをつゞけてゐる

×

二日午後四時半京城丁子屋でシガレットケースを萬引した男を本町署員が捕へた男は某郡の面長李龍興（四二）で二日朝入城府內各デパートで携帶品を萬引したものである

馬鹿の骨頂
キャッ！婦人の悲鳴聞ゆ

昨年十月五日午後九時半頃京城下往十里町光武劇場で朝鮮舞踊の興行中生坏明月さん（三）が、はばかりに入ると突然悲鳴をあげたので、折から職員がかけつけて見ると、便所の汲み取り口から大きな手が、にゆつと現れたのでびつくりしたものとわかつた、この後も引續き、六月一日夜まで前後四回に亘り、同劇場では事件が發生したので同劇場では、東大門署員と協力便所を警戒中、二日夜十時頃また同樣の悲鳴があがつた、同劇場雇人崔貴石君がかけつけると、便所の下に潜り込んでゐる怪漢を發見、東大門署へつき出した、調べると京城新堂町○○大工見習金某（三）で、前後四回の犯行を自白、稀代の痴漢と判明した

一家皆殺し
企てた男

五年間連れ添つた妻が火田民の生活に愛想をつかして逃げ歸つたのを、實家で邪魔をしたと邪推して一家鏖殺を謀つた殺人鬼忠北陰城郡永春面東大里李洙と朴應先（三）は大邱で一、二審とも死刑の判決を受け三日高等法院に上告した、犯行は昨年十月妻金明東の實家北韓泉郡龍泉面池內洞金際明へ一家鏖殺しを決意して泊り込み金際明（四七）二男金鳳嶽（一三）を丸棒で即死せしめ、さらに妻の父金玉心（二九）に瀕死の重傷を負はせた殺人及び殺人未遂事件である

イフセンイク

太應善氏に
表彰傳達

京城府鍾路六ノ一二六七太應善氏は京城東部方面委員として昭和二年以來八年四ヶ月就任しその間社會公共事業に努めた功績により今日本方面委員聯盟會長から表彰されることゝなり三日表彰狀並に功勞章が本府社會課に送附されたので三日午後京畿道で傳達式を行つた

鍾路荒しの
詐欺捕る

京城鍾路街一帶には府內各タクシー或は工場等を舞臺に就職詐欺の被害者が續出鍾路署で犯人捜査中二日夜京城西大門町一ノ一三五番地通照君（三）を漢陽タクシー事務員に世話すると同タクシー前に待たせ現金五圓を詐取姿を晦ました知らせに同署では同一犯人と睨み捜査中京城積善町一四五裵道源（三）と判明、自宅に潛伏中を逮捕犯行を自白、餘罪取調中

踏切番の災難

二日午後七時半頃京城杏堂町京城軌道會社踏切番洪恒學君（三）が汽動車の通過時間になつたので踏切横斷を制止してゐると一名の醉漢が飛出しまだ汽車も來ぬのに通さんとはけしからぬと喰つてかゝり果ては洪君を滅多打ちにし負傷せしめ東大門署に檢擧された京城府外崇仁面新設里人夫朴明道（三）で日頃も手におへぬ亂暴者と判明嚴重取調べる事になつた

今・晩・の
ラ　ヂ　オ

六時お話（熊）加賀山興定▲六時二五分基礎英語 講師（東）讚谷榮▲七時二〇分（東）講演 村川堅固▲八時管絃樂（東）新交響樂團▲八時三〇分浪花節（東）木村友衞▲九時五分歌謠曲 藤山一郎外

齋藤子追悼會
あす曹谿寺で

既報の如く四日午後二時から京城大和町曹谿寺で故齋藤子爵の追悼會を執行する、當日は故子爵の百ケ日に當るので一般の來會を歡迎してゐる

團體往來

▲滿洲國警士第一次赴任團（百五十名）九日午前八時京城通過奉天へ▲吉林鐵路局主催日本視察團德宿大重氏外廿五名九日午後三時廿分入城十日午後七時四十分奉天へ▲山口縣師範學校讀苑介氏外五十六名九日午後七時廿五分入城三重旅館へ十日午後七時四十分奉天へ

全般天氣豫報（四日）

黃海 京畿 忠南北	南東乃至南西の風弱	一般には曇だが霧のかゝる所もある
全北 全南	南東乃至南西の風弱	一般には曇だが霧のかゝる所もある
慶北 慶南	北東乃至南東の風	大體は曇だが時々雨が降る
平北 平南	南東乃至南西の風	一般には曇だが雨の降る所もある
江原 咸南	南東乃至南西の風	曇
咸北	南乃至南西の風	大體は曇だが時々雨が降る

三日朝の概況

低氣壓は本邦東方海上に退き揚子江中流域の低氣壓が濟州島の南西方海上に迄進出して來ましたので半島南岸及本邦西部は一帶に雨となりました、朝鮮中部以北も曇天で元山及平壤では小雨がぱらついてをり新義州では霧雨がありました、又滿洲中部にも低氣壓が停滯してをります南滿洲中部は雨で諸所三、四十粍の降雨がありましたが遼東半島は一時好晴であります鮮內の氣溫は平年に比べて元山平壤大邱濟州及全州等は二度乃至五度高目ですが其の他は大體平年並であります

京城地方【今晩】曇つて、殊によると小雨が降る【明日】同じ

仁川地方【今晩】南の風曇殊によると雨がふる【明日】南の風弱く黃海上は霧がかゝる

●●●● 京城溫度（二日）最高廿二度七最低十一度四（三日）正午廿一度一

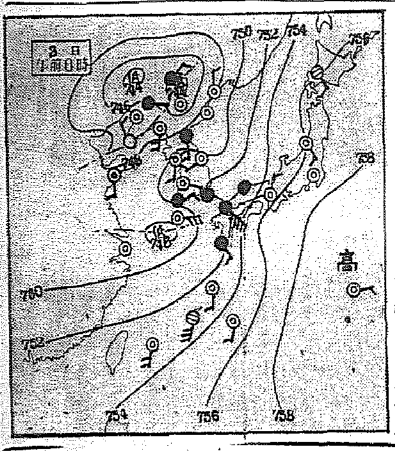

HIS MASTER'S VOICE

オール名盤の限定頒布

ビクター・ダンスレコード・クラブ

アルゼンチン・タンゴ篇　會員募集

曾て見ざる純粹アルゼンチン・タンゴ名盤の魅力！

豫約募集・六月一日より六月三十日まで

○會員にのみ頒布の限定盤
○頒布期間七月より九月まで
○會費拾圓。申込金不要三回分割拂
○每月十吋盤（特別レーベル）二枚宛頒布
○曲目は新輸入の原盤數百種中より嚴選、六枚十二曲、何れも一流樂團・歌手演奏の代表的傑作
○會員には華麗なるアルバム及審査員執筆の美術裝幀解說書（藝術家寫眞、曲・演奏解說、歌詞等詳述）を添附

審査に當る斯界の權威
加藤兵次郎氏　朝村藏六氏
高橋忠雄氏　藤原英了氏
玉置眞吉氏　目賀田綱美氏
村岡貞氏　森潤三郎氏
大井蛇津郎氏

レコード曲目
第一回・お嬢ならも言はずに、今よりも良くなつて・古いギター、恥知らず（ランチエラ）
第二回・ラ・クムパルシータ、麗風・ジーラ、ジーラ、私のギターが唄ふ時（パソドブル）
第三回・泣くことなんか知らない、ココリチェ・リアチュエロの船着場、研磨（ランチエラ）

各地特約店又は直接弊社へ御申込下さい

ビクターレコード

K—47

鮮產代表酒　天福　龍山石原醸

灘代表酒　日本盛　西ノ宮醸

發賣元　灘屋　電話龍山八〇〇

產科 婦人科　京城婦人病院

京城北米倉町九四　電本(2)〇四八二番

顧問 ドクトル 工藤武城
院長 醫學博士 本泰治

雨衣

市內は電話にて御下命あれば直に配達致します地方は代金引換に御送致します

雨衣雨覆シート防水布一切如何なる多量の御注文にも應じます

商店配達自轉車及作業用各種
學生男女用紳士レインコート各種

京城光熙町外新堂里

（定價表進呈）朝鮮防水布製造所　電話本局二〇一二番　振替京城五三七八番

マイヅ 芳香油

便所くさみ止

芳香を發し臭氣を止む

家ダニ 南京虫 退治 驅取粉と併用

家庭用 超強力殺虫液

イチゲキ

人畜無害

蚊、蠅、家ダニ
のみ、しらみ、南京虫毒害虫を
このイチゲキで即刻退治あれ！
◎そして香りがたまらなく爽快！

品質斯界隨一 カンサイハイトリ紙 カンサイ蠅取リボン 專賣特許

使用簡便 殺虫完全 芳香爽快 汚損絶無

カンサイハイトリ紙 カンサイ蠅取リボン 製造元
關西ハイトリ紙製造合名會社
岡山市

內科一般 特ニ 呼吸器、心臟、胃腸、血壓、諸病

佐藤內科

院長 醫學博士 佐藤小五郎

電話本局(2)二八四一

煖房裝置 朝風呂開始 壹泊金貳円三拾錢

驚異的 超勉强 中島旅館

京城黃金町三丁目（若草町停留場前）

電話本局 二九八八 六〇五三

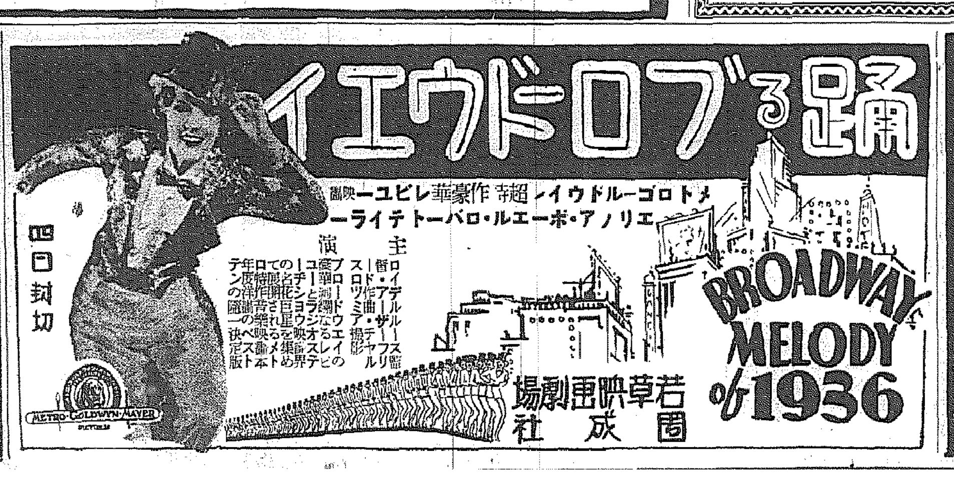

踊るブロードウエイ

メトロ・ゴールドウイン超特作豪華レビュー映畫

エリノア・パウエル・ロバート・テイラー

主演

四日封切

若草映畫劇場
團成社

ビクターレコードは日本樂器へ

京城本町一丁目　電話本局二三四八五番

不正底曳機漁船に 痛い許可取消し

みせしめに斷然嚴罰に處す

漁業者連に大衝動

【釜山】機船底曳漁船の漁業禁止區域違反で告發された釜山水晶町豐田勝九郎氏は去月廿九日付で許可取消、同牧山、方魚津高橋八五郎氏は一年間漁業停止の行政處分に處せられたが、從來漁業禁止區域の違反は許可取消し若くは停止の如き處分は皆無であつただけ本府の嚴罰方針は漁業者方面に大きな衝動を與へてゐる

人妻を狙ふ 出齒龜にお灸

【淸州】忠北陰城郡文白面平山里農業金玉吉（二七）は昭和七年月日不詳、同里居住林德俊方に侵入、同人の妻に暴行をなんとして果さず逃走した事あり更に越えて八年十二月頃から九年八月七日まで同里李鶴在が旅行不在中を狙つて同人妻延桂順を姦淫すべく夜間、前後十三回に亘り同人方內房に不法侵入したが何時も目的を遂せず遂に逮捕され淸州法院支廳で嚴重取調べ中であつたがこの程罰金三十圓に處せられた

賊が侵入し重要書類入りの手提金庫を窃取逃走、屆出に依り所轄署では犯人搜査中

やけ男 妻の浮氣で 自殺を企つ

【大邱】府內七星町六〇勞働者李鍾和（三七）は一日午後五時頃自宅で妻鄭八壽（二六）と口論の末臺所から食刀を持ち出して自分の後頭部を突き自殺を企てたが果さず直ちに醫院に運ばれて手當中、治療三週間を要する傷で原因は妻に情夫が出來たため

石家莊から天津へ 大運河を開鑿

延長實に四百二十八公里

滿洲側で計畫進む

【奉天】河北水利委員會では今回井陘炭及奧地農產物搬出のため石家莊から天津に通ずる運河を開くべく計畫を進めてゐる、これは滹沱河の水を利用して南は田家莊に發し、新運河を東南に向つて進め藁城縣、趙縣、寧晉縣、新河縣、西侯家口、子牙河を經て天津に至るもので里程實に四百廿八公里に及び完成の曉は山西及河北奧地から海口への水上交通動脈となるわけであるが相當莫大な經費を要さねばならず、現下の中國の財政狀態からして南京政府獨自の事業としては到底遂行は困難であり、當然外國資金を仰がねばならず着工までには相當紆餘曲折あるものとみられてゐる

二人組自轉車專門泥

【大邱】達城郡新岩洞生れ住所不定前科一犯金永大（二三）慶州郡西面生れ鄭顯化（二二）の兩名は本年三月頃府內に入り込み去る二十日午後五時頃南城町二〇趙時常文具店前に置いてあつた李樹培所有の自轉車を竊取し悠々乘り逃げして內塘洞の東に向け逃走中を大邱署李、朴兩刑事に逮捕された兩名は共謀して前後數十回に亘り自轉車專門泥を働いてゐたもので被害額數百圓に上つてゐる

酒屋に泥的

【統營】一日夜吉野町酒類販賣業宋聖常に怪

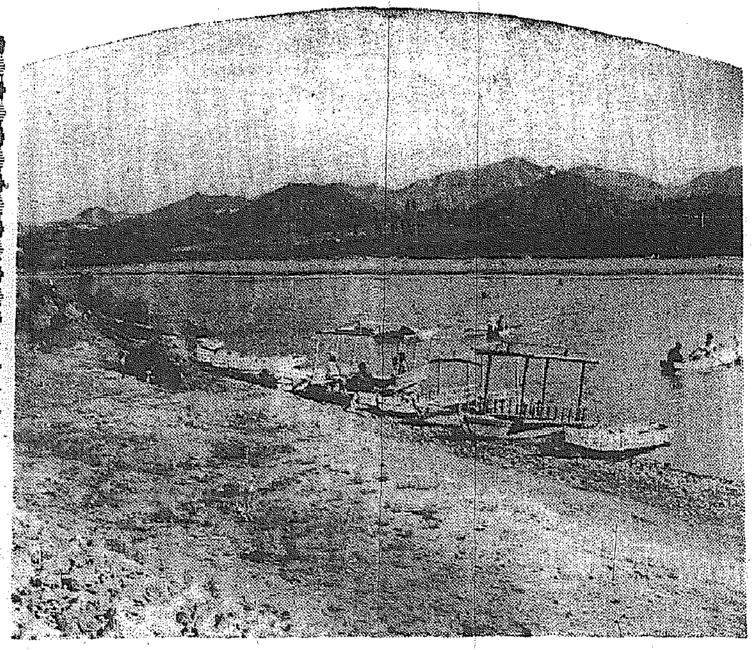

お名殘りの遊園＝大邱東村水鄕

【大邱】唯一の水鄕東村遊園地は非運をお名殘りに今はなつかしい柳も伐り倒され、ベンチも取除かれただ、ボートのみ淋しく炎天下にさらされ儚ない殘骸となり、[illegible]をとゞめてゐる

生活難の床屋 逃げ出して 詐欺で失敗

【釜山】釜山棧橋の人生哀話……熊本市新屋敷町理髮業大井仁吉は借金のため經營困難となつたので理髮器具その他家財を賣拂ひ去月廿九日職人六名を連れて逃げ出し二日朝入港の連絡船で釜山棧橋に上陸したが熊本北署からの詐欺指名手配によつて水上署員に取押へられ目下照會中

於之屯水管理組合總會 またしても 散々に揉む

【沙里院】延期に延期を重ねた於之屯水管理組合定時總會はいよいよ二日午前十時から鳳山劇場共榮館で開催出席組合員二百七十八名に上り開會劈頭から評議員會の會議錄朗讀を迫るもの出で長時間喧騷を極めやつと要求を封じて組合長及理事改選につき重任と更迭の二派に分れまたも大論戰を展開し結局採決の結果大多數で組合長及理事の重任に決し十一年度豫算及組合費賦課、組合費一時借入、九年度決算の諸議案を審議し灌漑水使用願の許否は委員に附託しやつと午後七時閉會したが當日は險惡のため其筋では多數の正私服警官を派し萬一を警戒した

嫌ひな夫に毒飯

淺墓な十五の若妻の失敗

つひに發れてお繩

【海州】去る廿九日午後九時頃谷山郡東村面貴洛里三五八金勝斗の長男金基俊（二〇）の內緣の妻金鳳姬（一五）＝何れも假名＝は夫を殺害すべく決意し豫て用意してゐた毒藥を夫の夕食に混入して勸めたが異臭のため發見され目的を遂げなかつた、目下谷山警察署に引致取調べ中である

安井知事仁川初巡視

【仁川】既報安井新知事は四日午前九時五十分上仁川驛着列車で來仁初度巡視の筈、昨報六日は誤り

載寧校保護者會

【載寧】小學校保護者會は三十一日同校で開催、仲上校長から敎育方針について父兄の了解を求め每週木曜日には警察署と合同して兒童に武道を敎へることになつた

十五年來の大旱魃

何處も貯水池は用水不足

水稻植付遲れて早くも對策を練る

平南地方の農村は甚だ憂鬱

【平壤】早くも旱魃襲來……十日の植付を前に控へて江西、順南、慈山、大同、平安、長水院の六水利組合の理事及關係者は一日道廳に參集して植付後に於ける水不足の對策を協議したが、要は七月二十日頃までの放水の可否が問題でありこの點江西、順南、慈山は辛うじて用をなすので江西は十日、慈山は十一日、順南は十五日植付を行ふことになつたが殘る大同、平安、長水院は十五日の豫定であるが水稻不十分のため減反し代用作として稗稻を植付ることになつた而して今年は時期が遲いので平年作は及びもつかず六分作を豫想されてゐる、なほ今年の如き旱魃は大正十年以來水利設備の出來て以來のことである

つゝあり、當局では萬一を憂慮して嚴重警戒中である

平北一帶も 對策に腐心

早くも雨乞ひ祈願 空を仰ぎ雨を待つ

【新義州】去月十九日降つたきり雨天續きで國境一帶は早くも水飢饉を現出、特に植付を控へて道內の農村は水不足に惱み楚山郡の如きは早くも雨乞ひを祈願するといふ狀態で對策に腐心してゐる

奉天の時計泥

【奉天】去る三十一日午後十一時頃奉天驛待合室で驛詰め巡查が擧動不審の男を誰何したところ逃走を企てたので大格鬪の上逮捕した、右は慶北生れ奉天北市場椅子修繕工金濟高（二〇）で同日近所の宋根榮方で金側腕時計を窃取した外各所で窃盜を働いたことを自白した

巡査の瀆職

更に新事實發覺か 檢事警察部と協議

【平壤】金組詐欺にからむ平南道瀆職警官の瀆職事件の道高等課刑事金東旭氏は去る廿八日平壤刑務所に收容されたが一日二度目の大邱檢事の取調べにより新事實が發覺したもの〻如く同檢事は二日檢事局に馬場警務課長の出頭を求め何事か極秘裡に懇談を遂げたが成行きを注目されてゐる

青春を謳へない男

哀れ不具者の出來心の罪

たぐり出した警官もすつかり同情

不運に泣く仁川の橫領犯人

【仁川】既報、友人の勤務先當座預金二千二百圓を引き出し滿洲高飛びを企て新義州で逮捕された福島縣生れ矢吹重治（二〇）は引續き仁川署で取調べを受けてゐるが、鎭南浦から母に寄せた生前の手紙により運命に泣く矢吹の反面が判明し係官の同情をひいてゐる

矢吹は海州小學校を卒業、父は昭和八年海州で死亡し、母と子は仁川に轉居したが生活は苦しく、矢吹は青春を知る頃になるや彼は身體の一部に常人でないものを發見し醫師からも不具者と診定され全く人生に望みを失ひ彼にとつてそれは灰色の青春であつた、たまたま友人李學植氏の殖銀特別當座預金がチラと彼の眼に怪しく光るや前後の考へもなく盜み二千二百圓を引き出し六百圓を母に『警察に言つてはいけませぬ、また誰にも言つてはなりませぬ』と半ば母に命ずるが如くに——言ひふくめて渡し自分は一千六百圓を懷中に大連に飛ぶべく鎭南浦に走つたが折惡しく船がなかつたので變更して奉天に行く途中つひに新義州で捕へられたもの

しかして彼が費消したのは僅か七十圓でカフェーや色街、否女に興味を持つことの許されない運命の矢吹は、滿洲に行つて金を使ひ果したら自殺する覺悟であつたらしく母にも『先立つ罪を許して下さい』と覺悟の便りを寄せてゐた運命に負けた青年のホンの出來心からであつたらうと取調べ官も同情してゐる

長淵金組座談會

【長淵】郡內長淵、石橋、苔灘金融組合及び松川支所合同主催の農村振興座談會は宮部郡守、尾鷹警察署長及び郡振興會幹部並に京日、朝新兩支局長、列席の上三十一日午後一時から長淵金融組合事務所で開催、各自腹藏なき意見の交換が行はれたが更生部落の指導方法及高利債整理等に關する事が話題の中心となり何れも農村振興運動殊に更生部落の指導に對しては從來指導擔任者に一任するの傾きがあつたため指導上遺憾の點の多かつたので今後一層協調を保つて業務の發揚に邁進を申合せた

反滿軍大擧襲擊

石柱子全く混亂に陷る

鮮內に牽制の發砲

【新義州】二日午前八時頃對岸石柱子に突如反滿軍約百名現れ市街を襲擊、その一部約三十名は江岸から襲つたため市街は文字通り混亂狀態に陷り住民は朝鮮側に避難することも出來ず市街は大激戰を展開してゐる、一方反滿軍の一隊は朝鮮側の警備隊出動を恐れ江岸に現れて盛んに鮮內に牽制のため發砲し

宮町青年團 內紛を生じ 團長も辭職

【仁川】河本宮町青年團長はこの程辭表を提出し一部役員も動搖してゐるがその裏面には可成り複雜な事情が潜んでゐる模樣である即ち町會は青年團の存在價値が少ない、活動が足らないといふのを理由に年百二十圓の補助を本年度から百圓に減額し、特に青年團が行つてゐた町會費の徵收成績が惡いことに不滿を抱き、これに對し青年團では町會費の徵收は團の仕事ではない、僅か二十圓位を減額しなくともよいと不平をならし青年團對町會の感情の對立となり

この外に青年團內部にも紛爭を生じ、さきに選ばれた[illegible]青年團は[illegible]年團のみは參加出來ず[illegible]みが捕はず明朗なるべき青年團の紛爭に一般の注目をひいてゐる

線路の假睡 命知らず出る

【釜山】一日午後九時十分頃釜山驛發京城行列車が釜山鎭驛附近を進行中線路枕に寢てゐる男を發見し急停車をして危くも無事に濟んだが、この本年最初の線路假睡の無法者は釜山瀛仙町金己[illegible]（二〇）であ[illegible]

學生の映畫見物

新義州でもご法度 きつい御達示出る

【新義州】新義州署では一日突如府內の常設館新興館、世界館、新鮮館の三館に對し制服制帽の中等學生の入場に絕對禁止命令を發し若し禁を冒して一人でも入場させた時は觀覽上映を禁止し今後當局許可の『ちらし』にも學生絕對入場禁止を記入せしめる旨を通達した

慶北警察署長の異動

【大邱】道內警察署長の異動は平田龜谷署長の退職に伴つて左の如く發令されたがこれは伊藤前警察部長の置土產である

道警部　平田義三郎（義城）
依願免本官
同　松本吾一郎（慶山）
補奉化警察署長　同　世　嘉久郎（永川）
補義城警察署長　同　小林　資（星州）
補善山警察署長　同　仲山大次郎（聞慶）
補高靈警察署長　同　三宅　節太（義城）
大邱警察署勤務を命ず　增田要太郎（榮州）
補慶山警察署長　同　龜石　基吉（東北）
補永川警察署長　同　吉岡　盛（大邱）
補榮州警察署長　同　高木　靜太（善山）
補聞慶警察署長　同　龍田　長藏（大邱）
補星州警察署長　同　大竹作次郎（高靈）
任慶尙北道警部　道警部補　竹下　誠（金泉）
同　桑原今朝雄（慶州）
金泉警察署勤務を命ず
道巡查　丸山要一郎（金泉）
任慶尙北道巡查部長（慶州署）
甘浦駐在所勤務

列車に投石 一少女負傷

【釜山】一日午後五時四十分頃機張、松亭驛間を進行中の列車に投石した者あり、三等客車の窓ガラスを破壞、乘客中一歲位の朝鮮少女がその破片で頭部に負傷した

清津敎育界の不祥事

あきれはてた先生 敎へ子に惡戯

憤慨した父親暴力で應酬

恐縮した先生退職

【清津】清津第一公立普通學校訓導金東勳氏（假名）は一日附で依願免になつたが右は意外な不祥事が暴露したためであり、同訓導は六年女子組の擔任であつたが先月十七日の日曜日に受持兒童の金彩玉（一七）＝假名＝を自宅に呼び寄せ敎職者にあるまじき忌はしき振舞に及んだといふのである、しかし幸ひ外出中の妻女が歸宅したので未遂に終つたがこれを知つた父親は激怒して十九日同學校に押しかけ金訓導の非行を責めた上治療二週間の打撲傷を負はせた、馬場校長は金訓導につき詳細調査し一切を直に道學務課に報告して裁斷を仰いだ結果、今回の依願免となつたものと傳へられてゐる

父親と娘の言分

其の朝普通學校五年に通つてゐる弟を先生の家まで迎へにやつたところ奧さんが先生の靴を投げたり庭に投げ捨てた彩玉の靴に唾を吐きかけたりしてゐた、彩玉は袖を破られた儘逃げて歸りました學校では腹立ちまぎれに毆つたが怪我をしたかどうかそれは知らぬ先生は惡戯しただけだといふが身體檢査の時など色々嫌らしいことをするといふことで困つたものだ

一ノ瀨視學官談

當時の事情を聞いてみるとその子供が不良性を帶びてゐるので自宅に呼んで妻の面前で訓戒したのだそうである、それを父親に噓を言つたものであらうとそれも知らぬ親が憤怒したものらしく訓導の立場は同情すべきものが身を敎育界に置くものが斯樣な噂を立てられることは不德の致すところだと辭表を提出したので已むなく受理した

載寧の營業稅完納

【載寧】面營業稅第一期分の調定額は二千二百五十圓であるが面職員の督勵と面民の自覺で廿日までに完納した

咸南金組辭令

咸興金融組合咸山金組理事　鈴木基四郎
兼職を免ず　五老里金組理事　武智　幸嘉
命咸山金組理事　同　金　龍起
長津　同
命長津金組理事　同　金　成國
命五老里金組理事　下碣　金　正中
命下碣金組理事　新上金組理事　金　和甫
命新上金組理事　甲山　金　榮南
命利原金組理事　利原　金　鉉錫
依願免本職　甲山　金　錫圭
命甲山金組理事　理事見習　田中　正義
命永興金組理事　朴　泰淵
退職金組書記　林　創吉
依願免本職
命永興金組副理事　聯合會支部書記　朴　天德
命端川金組副理事　理事見習　上田　平一
命新興金組副理事（以上卅一日付）

あどばるーん

◇……『金剛』月川蘇七郎氏經營の有名な金鑛月川砂金の新事務所では一ケ月ばかりの內地旅行中、砂金を『カネ』に換へず金庫に藏つて置いた[illegible]です、値上りで知らされた

◇……ところがどうした譯か[illegible]高値ばかり續けてしまつた

◇……出張が偶然か、値上りが偶然か、運のいゝ[illegible]もあつたもの

◇……一攫千金はこのことながら無いところには何時までも無く有るところにはどうしても有るといふ事實、イヤな世の中

髮も洗はず、藥は煮ず染たらハゲぬ理想の品

全國有名藥店にあり

ゑらづの染 羽衣 瞬間毛染

發賣元 大阪市西區阿波座上通一 青木嵩山堂

金銀 德 白金 京城德力 京城明治町 電話本局 1572・4037・3939 2088・3688・3939

內科 小兒科 岩井病院 仁川府山手町三丁目 院長醫學博士 岩井勝三郎 電話 一〇二番

演藝案內

京城劇場 四日より五日間 すわらじ劇團大公演

松竹座 六月一日より四日まで 人生天氣豫報 娘に告ぐ 旅鴉子供連れ 初姿 お洒落の王樣

中央館 剣鬼三人旅 唐草太平記 生きる悲哀 感激の人生

朝日座 吉田光子一座 大阪文樂人形

京畿館 女軍突擊隊 たつた一人の女 母の面影

喜樂館 明治一代女 突つかけ侍 無情の夢

團成社 キャングの花嫁 踊るブロードウエイ

若草映畫劇場 踊るブロードウエイ 吾輩は猫である

浪花館 バード少將南極探險

婦人家庭

36年夏の……

世界的流行色『青』は まづ・カットグラスへ

季節の表現

見るもの聞くものすべてに涼しさが重要がられやうとする時いちはやくシーズンのトップを切つてあらはれた近代的家庭用品の選手は、いふまでもなくカット・グラス製品でありませう、さて、今年のカット・グラスは、どんな新味を初夏のサロンに誇らうとしてゐるのでせうか

色　南歐の空のやうなエキゾテイズムをふんだんに持つた『青の賦色』のあらはれたことが、先づ第一番のニュース、俄然、このブルーは、一九三六年夏の流行色として、カットグラス界を席捲しつつあります、一般向としては、カップ、タンブラーの類には主として淡色、備前色などが選ばれ、ベリーセット、皿の類になると赤とかグリーンとかの濃厚な色が迎へられます、ベリーセットや皿に濃厚な色が選ばれるのはそれ等が單に食器としてでなく、装飾品としての存在を机上卓上にはつきりと示すことが出來るやうにとの念願からでせう

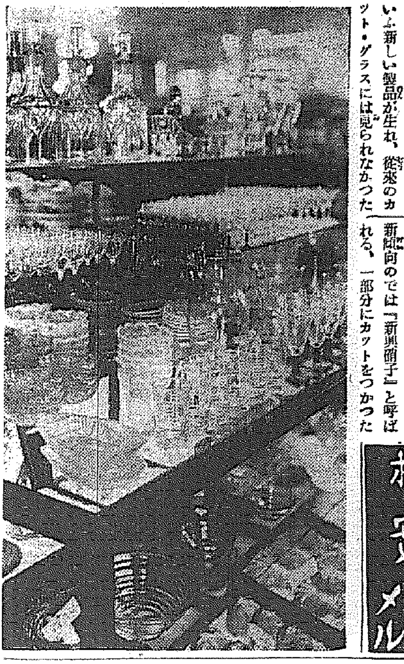

模様　サンド・グラスといふ新しい製品が生れ、從來のカット・グラスには見られなかつた綺麗な複雑な模様を出せるやうになりました、これは、砂を用ひ、風化作用を應用したもので、殘す部分へはゴムを當て、他の部分へは通風器で金剛砂を吹つて腐蝕させるのです、これによると、今までカットでは出せなかつた小さな複雑な模様を出すことが出來るのです、その模様には、格子、チュリップその他の花の圖案化など、さまざまあります、もうひとつ、新傾向のでは『新興硝子』と呼ばれる、一部分にカットをつかつた製品があります、カットの部分に赤や青のふき硝子を自在に出したものです

型　一體に、食器には新型が少く、主に花瓶に目新しいものがあります、たとへば果物鉢と兼用出來る水盤、ジョッキを大型にしたやうなものなどが代表的です、なほ値段は昨年と比べて可成り安くなつてゐます

松の實キャラメル

強い體に丈夫な歯

あすはムシ歯豫防デー

何處の歯醫者さんも無料で診察します

世の中で一番大切でありながら一番粗末にされてゐるものは健康です、人々が誰も嫌ひなくせに誰でも平氣で寄せ付けてゐるものは病氣です、併し、この病氣も注意の仕方によつては豫防することが出來て、常に身體を健康に保つことが出來ます、

それは朝夕必ず歯を磨くことです、ムシ歯は歯の表面に着くきたない食物のタベカスとバイキンの働きによつて出來るものですからムシ歯のバイキンに侵されない様に、常に口の中を清潔にし、掃除をせねばなりません、しかし歯を磨いてもムシ歯になる方がある、それは歯が弱いからです

ムシ歯にならぬ丈夫な歯を作らなければなりません、強い丈夫な歯を作るには歯が出來る頃から其注意をすることが必要で、特に姙娠時では胎兒の栄養になるものを十分に供給し、母親の食事に氣を付けることです、哺乳期から學齢期までの子供では此時期が大人になつて役に立つ、最も大切な永久歯が活潑に形成せられる時期であります、ですから子供の食物中には蛋白質、含水炭素、脂肪、無機鹽類、ビタミン等が適當な割合に含まれてゐるものを與へる様に心掛けねばなりません、それには野菜類や肉類を適當に按配し食物に好き嫌ひのない様に何でも食べ偏食に陥らぬ様にすることでそれから食事時間以外には成る可く間食をしない習慣を付ける様にして食物殊に甘いものを食べた後では必ず口をすゝぐことが必要です

口の中に水を含んだ時にはすぐに水を吐き出さずに口の中で十分に水を運動させてそれと同時に口のまはりにある筋肉を力強く運動させてから水を吐き出すことであります　是は歯や口の中をきれいにするばかりではなく口の附近の發育を促すとにもなります、是が強い身體に丈夫な歯を作る一つの秘訣です

あす四日は日本全國一齊に行はれるムシ歯豫防デーで當日は京城歯科醫師會や漢城歯科醫師會の會員は診察所を開放して無料で診察してくれます

かあいらしい熊のアカちゃん
―ワシントン動物園―

防水着の お洗濯

七月の雨季までには ご用意しておきなさい

かうすれば若返る

當節では梅雨はまだ〳〵ですが來月になると防水着の用意が必要となります毎年梅雨が來る度になやまされるのは學校へ行く子供や勤めに出る人の防水着のことです

新しく買ふのにこしたことはありませんが、去年使つたものでも手入れ一つで新しく若返るのです、その洗濯法をおしらせします

◇

ゴム引の生地なら石鹸を温度の低い湯で溶した湯で、布地を刷毛で輕く洗ひます、この場合湯が熱いとゴムを傷け、また揮發油で洗ふとゴムはとける危險性があります

まんべんなく石鹸水で洗ひ終ると、水洗ひします、石鹸がはつきり逃げるまでよく水に濯ぎ、絞らず、そのまゝかげぼしにするとよろしい、

◇

その他バーバリーとか、綾目を防水加工で施つてゐない布であるものは若し絹もの場合はパラフイン防水が多いので、揮發油はさけうすい石鹸水で洗ふことです、これが木綿物であつたら

石鹸には割合に強いアルミナ防水が多いので少しい濃い石鹸水でもかまひません

洗ひ終ると同じやうに水濯ぎして絞らずにかげ干しにし、よくかわいたら、アイロンをあてるとよろしい。

◇

次に、永年使つて雨がにじみ、防水の役割を失つたものを、新しくするには薬店でパラフインを三四十グラム、揮發油五合を買ひ求めて來ます、パラフインを削つてその揮發油に入れ、三十分位とかして

別の器物に防水する布をグル〳〵捲いて入れたものに、前の油を注ぎます、そして充分浸み込んだ時、その器物におほひをした後取出し、揮發油を蒸發させてアイロンをかけると新しい防水布になります

ウジ虫退治に 夏蜜柑の皮

◇……これから夏にかけて便所の中にわくウジには夏ミカンの皮を細かく刻んで入れておくと、香りもよい上に絶對にウジが湧きません、夏ミカンの皮には四鹽化炭素の原料が入つてゐるのです

◇……但しどんなによく効く薬品でも、用ひ方がわるくては何にもなりません、上からただ投げ入れるだけでなく、出來るだけまんべんなくひろがるやう、まいた上に水を流して表面をすつかり覆ふやうにして下さい、なほ少々臭ひが惡くてもよろしかつたら、ドクダミ、ニンニクも同様の効果があります、やはり刻んで水と共にまきます

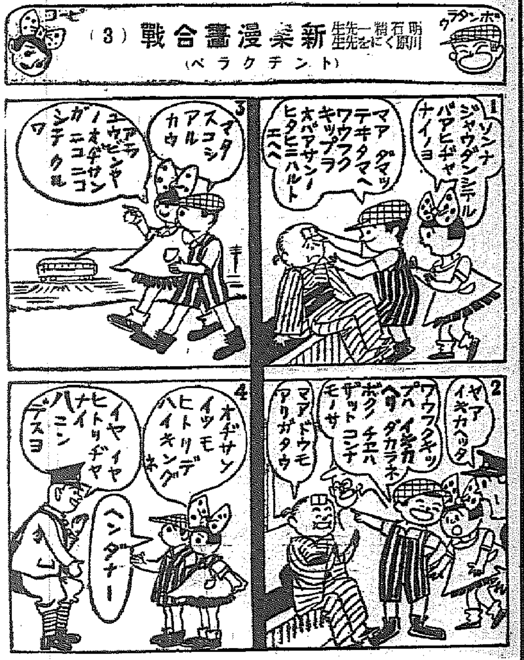

明石精一先生　川原くにを先生
新案漫畫合戦（3）
（トンチクラベ）

1
ソンナジャウダンシテルバアヒヂャナイノヨ
マア　ダマッテ　ミテヰタマヘ　ワウフクキップヲ　オバアサンノ　ヒタヒニハルト　エヘヘ
2
ヤア　イヌカヘッタ
ワウフクキップハ　イヌカヘリ　ダカラネ　ボクノ　チエハ　ザット　コンナ　モノサ
マアドウモ　アリガタウ
3
マタ　スコシ　アルカウ
アラ　ユウビンヤノオヂサンガ　ニコニコシテクルワ
4
オヂサン　イッモ　ヒトリデ　ハイキングネ
イヤイヤ　ヒトリヂヤ　ナイ　ハコンデスヨ
ヘンダナー

茄子の鴫燒

材料　茄子中位のもの十個、赤味噌五十匁、胡桃五六粒、砂糖十五匁、出汁五勺

茄子は蔕をきり、皮を剥いで縦に二つに割り、金串二本へ四つ五つ刺し兩面へ胡麻の油の煮返したのを塗り付けておき、今度は胡桃を熱の中に入れ、そのまゝ五六分間おいて澁皮をとり、摺鉢に入れてよくすり、味噌を鍋に入れ煮出汁と砂糖を加へて火にかけ、胡桃杓子でかきまはしながらねり、ぽた〳〵と垂れる位になつたら鍋から下ろします

胡桃のすつたものを加へてよく混ぜ合せ、裏漉しでこし出し丼に取つて置きます、それから七輪の火のよく起つたものを平にし、茄子のきり口の方から焼き、焦げついたら返して兩面共に焼き、茄子が軟くなつた時前の味噌をなすりつけてざつと乾して串を抜き、皿に盛つて出します

焼く時に油が火の中に落ちると色が悪く汚なくなりますから、その邊を團扇で煽ぎ出すやうにして焼くと色が綺麗にやけます

足首の出物

【問】廿二の男最近手の甲足首に疣の如き凸型の（吹出物ではないですが）出て大變見苦しいです特に左手が多いです、何の病氣でせう、療法はないでせうか、痛くもかゆくもありません

【答】瀬戸病院長　蟹足腫と稱するものでせう皮膚面に傷が出來、癒る時の瘢痕が漸次大きくなり且盛り上るもので、赤いもの蒼白いもの其他種々の色を呈して醜いものです、首胸手足等に出來る人が多い、時とすると瘢痕のない處にも出來る事があります、療法としては色々やいて見るが中々全治し難い、數ヶ月療治して殘らかよくなる位である、種々の薬の注射レントゲン線照射等をやります　素人の治療としてはペプシンの一%軟膏を使用して見る位である

寢とぼけ少年

【問】拾歳の男兒ですが就寢後一時間位しますとねとぼけて起き上り非常に恐れて泣き叫び乍ら室内を走り廻り又そこらにおいてある物を見てこわがります約三十分位しますと正氣になります、四歳の時より中耳炎にかゝつて治療中の者ですが如何な原因でせうか、耳の方から腦に影響してゐるのではありませんでせうか

【答】野崎博士　こんな體質の兒童は往々あり、必ずしも病的とは云へませんが日中の精神作用、動作に病的症狀、缺陷がなければ心配ないかも知れません、中耳炎との關係は明言出きません

[illegible]江川の栗鼠頭部(21)

本邦乳幼兒發育標準表（5）（昭和4年・東京帝大小兒科調）

年齢	體重		身長		頭圍		胸圍		運動と精神發育
	男	女	男	女	男	女	男	女	
四月	6,66瓩 1,776匁	6,15瓩 1,640匁	62,1糎 2,05尺	60,8糎 2,01尺	41,1糎	40,1糎	41,7糎	40,3糎	[illegible]握り手をにぎり表情が漸く明となり涙を流して泣き母の顏を覺え他人を見分け出す
四月半	7,01瓩	6,48瓩	63,0糎	62,1糎	41,6糎	40,9糎	42,2糎	41,0糎	

讀者欄

▲シェパード迷込み保護して居ります（旭町一丁目一〇〇ノ一落合）▲野球チーム編成に付希望者の御加入を乞ふ（若草町一一八高田方善友クラブ）▲三十一日夜本町入口から鮮銀前迄で眼鏡サック入紛失致しました御拾ひの方は京城タイピスト學院（電話本局五、七三三番へ）

後藤又兵衛（24）

大島伯鶴演
中江正美畫

再び古寺へ

スルと、彌三治と一緒に來た四五人が、

『お武家さま。やつぱり幽靈が出ましたか』

と訊いた。又兵衛は、笑ひながら、

『いや、幽靈は出なかつたが、確に、怪しいことはあつた！しかしあの寺は、却々由緒があるの……』

『へい、由緒と申しますと？』

『足利尊氏の石碑、また應仁の亂に戰死致した者の塚がある。あの儘に捨て置くは惜いものぢや』

それから昨夜本堂での出來事を人々に話しながら、彌三治の家に戻つて來ましたが、幽靈の正體を見屆けるために、今宵もう一夜出かけるといふ。

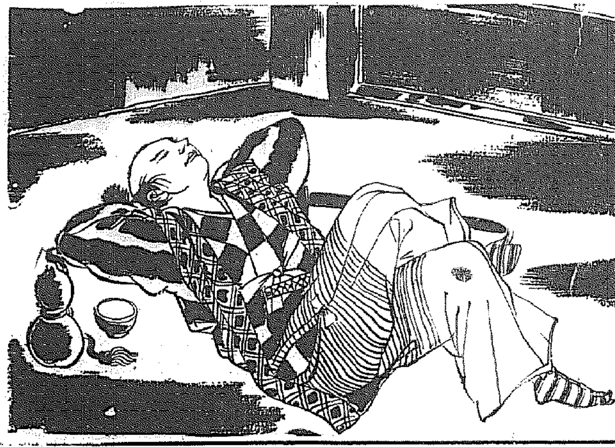

彌三治を初め、人々は、妖火の話を聞いたばかりで蒼くなり、再び、又兵衛を引き止めたが肯き入れず、

『妖火の正體を確めるまでは、何度でも出掛けて見る。就いては、今宵こそ眠らぬやうに今のうちから、一眠入り致し度い、何卒、日沒前には起して呉れるやう』

と、言つた。彌三治が、

『よろしう御座います。どうか御緩くりとおやすみ下さいまし』

と、家の者に吩咐け、一室に寝床を取らせて、食事が終ると、又兵衛は、その儘眠入つてしまつた。

その日も、陽が西に傾く頃、彌三治に起されて又兵衛が眼を覺まして見ると、すつかり昨夜の通りに支度してあつた。

軈て、夕食も終り、彌三治の家を出た時は、もう大分暗くなつてゐた。しかし、一度歩いて馴れた道。彌三治の出して呉れた提灯を斷わり、星明りをたよりとして、スタ〳〵古寺さして來たが、やがて山門を入り、昨夜の如く本堂から上り込んで、四邊を屹と見廻したが、時刻が早いせいか、まだ何事も起る樣子がない、

ソコで、昨夜、陰火の燃えた一室に入り、其處に、どつかり腰を卸して、『さア、魔性のものか、化性の物か、今宵こそは必ず見屆け呉れん……』

と、十分心構へして、暫時は、八方に眼を配つてゐましたが、そのうちに時刻も追々と經つて行く、そこで用意して來た例の瓢の酒を出し、それを飲んでゐるうちに、快い心地に醉つて來る。スルと、子の刻にもちかくなつて來ましたが、今夜は別段怪しいことも起らなかつた。

又兵衛は四邊を見廻しながら舌打ちして、

『これは可かんナ。今夜は、幽靈め何をしたか……もうそろ〳〵、出さうなものであるが』

呟いてゐると、睡氣がさして來て、ツイ、トロ〳〵としてゐるうちに堪まらなくゴロリ横になつてしまつた。

スルト、丑滿にも近い刻限となつたか、例の如く、山の方から、ドッと吹き下してきた風で、又兵衛は、頭から水をあびせられたやうに慄然として、眼をさました。

『ウム、大分更けたらしいが、どれ……』

と、起き直り、水筒の口をとつて、グッと一呼吸に水を呑み乾した時に、本堂のはうが急に明るくなつたやうに思つた。

『オヽ！』

と、氣が付き、其方を見ると、阿彌陀さまの姿の近くから、青白い、陰火が立つてゐる、又兵衛は、

『素破！』

と、ばかり、陰火の立上る方をキッと睨めつけて、大原眞守の太刀を手にしたが、との時、陰の火の中には、朦朧と人の姿があらはれてゐた。——

頭痛と頭腦の疲勞恢復に
完成せる純正頭腦藥
ノーシン
頭が
チクチク、ヅキヅキ
ガンガン、痛む時
讀書、研究、裁縫、
夜勤等で疲れた時、
頭がボンヤリしたり
クシャクシャした時
酒の惡醉、二日醉、
汽船、汽車のよい、
人いきれでのぼせや
めまひをした時など
スグに一服！
ノーシンを！
忘れた樣にこれらの
不快を一掃します！
常用すれば神經の榮養をよくし、心臟を強補します。又胃腸には無害ですから常備藥として理想的です
★藥價　三十錢・五十錢・一円・二円　全國藥店やデパートに有り
元賣ノーシン
荒川長太郎合名會社

嶋谷汽船出帆
朝鮮總督府命令航路　朝鮮北海道大連線　×印ハ樺太行
仁川出帆　代理店　日鮮海運株式會社　電話九〇〇番
大連直行（三等七圓）
日本海丸　六月廿二日
朝海丸　月　日
天海丸　六月六日
裏日本、北海道、樺太行　×印ハ樺太行（各地急行）
娛樂施設完備ス
切符發賣所　四前記各代理店並各地　ジャパンツーリストビユーロー
鎭南浦出帆　代理店　日鮮海運出張所　電話五三九番
日本海丸　六月廿六日
朝海丸　六月五日
×天海丸　六月十一日
仁川出帆　代理店　日鮮海運株式會社　電話五〇番
日本海丸　六月廿八日
朝海丸　六月七日
天海丸　六月十三日
群山出帆　代理店　群山海運會社　電話一四番
天海丸　六月十四日
明石丸　五月　日
木浦出帆　代理店　朝鮮海運出張所　電話八四番
天海丸　六月十五日
明石丸　五月　日
釜山出帆　代理店　澤山兄弟商會　電話四〇八番
日本海丸　六月三十日
朝海丸　六月九日
天海丸　六月十六日
浦項出帆　代理店　浦項運輸會社　電話一三番
天海丸　六月十七日
內鮮寄港地　頃、宮津、舞鶴、新潟、敦賀、伏木、船川、函館、小樽、大泊
各驛命令航路　北海道―北鮮線
北陸、北海道行　長成丸　定期
雄基出帆　代理店　國際運輸支店　電話二七番　六月一日
羅津出帆　代理店　國際運輸支店　電話　六月二日
清津出帆　代理店　國際運輸支店　電話一八番　六月三日
城津出帆　代理店　北鮮商船組　電話三番　六月四日
西湖津出帆　代理店　富田商會　電話一八番　六月五日
元山出帆　代理店　朝鮮運送支店　電話二〇番　六月六日
內地寄港地　伏木直行、新潟、酒田、船川、青森、函館、小樽
◇各船內最新式優秀貨客船ニシテ案內書送呈　本社及代理店ヘ御申越アリ次第各號航路案內書御送リ致シマス
神戶市神戶區明石町
嶋谷汽船株式會社

內鮮運輸出帆
阪神行　△泰福丸　六月四日　六月五日
阪神直航行　△慶取丸　六月八日　六月九日
阪神行　△東裕丸　六月九日　六月十日
京濱行　△萬世丸　六月九日　六月十日
各船共場合ニ依リ關門瀨戶內海寄港仕ル可ク候
仁川港町四丁目
大和組回漕部
電話　一一〇〇番　一〇三五番　長距　七〇七番

阿波共同汽船出帆
威海衛、芝罘、大連行　利通號　六月二日　午前入港　六月四日　正午出港
威海衛、芝罘、大連行　第三北京丸　六月六日　午後入港　六月八日　午前出港
鎭南浦、大連、天津行　長山丸　六月七日　午後入港　六月八日　午前出港
▲朝鮮鐵道局主要驛ニテ乘客並ニ連絡運賃貨物取扱仕候
乘客切符發賣所　京城三越支店內　ジャパンツーリストビユーロー
案內　仁川海岸町　代理店　野口商會　電話二四番・一七三番

九州郵船株式會社　出帆廣告
釜山出帆
○博多行　珠丸　隔日偶數日午前十一時
○對馬、壹岐、長崎行　博丸　毎五日目午前十時
詳細ハ左記ヘ御照會被下度候
釜山第一棧橋
九州郵船株式會社出張所
電話二四一一番

演藝とスポーツ

歡迎・日本の精鋭

來城する陸上選手プロフィル（五）

中村清君（早大）

龍山中學時代八百米に二分六秒の記錄を出し將來日本の中距離陣を背負つて立つホープと囑目されたが、早大に入つてからは俄然頭角を現し、持ち前のガンバリズムを發揮して競技會每に記錄を更新、オリンピック豫選では千五百米最內で出場最終豫選をパスして選手に加はることになつた、卅一日の關東學生大會では第一人者村社選手を破つて三分五十九秒の記錄を作つた、南大門小學校から龍中を出た、琢、南岡君と共に純粹の半島ッ子である

今井哲夫君（三越）

今春養正を出て三越に勤め、社會人となつた彼は、去る關東豫選には、馴れぬ內地のためか不調で三千米障碍で中途棄權の止むなき事態を現出したが、最終豫選には完全に恢復し、雨の中の惡コンディションにも拘らず堂々と自己の持つ最高記錄を破る好調振りを示した、昨秋の神宮大會に日本記錄を作つてから俄然日頃の努力が實を結んだものであらう

市原正雄君（立命館大）

現在日本中距離の第一人者、短距離からの轉向だけに今迄の四百米ハードラーに見られぬバネとスプリントは五十五秒一の日本記錄を作成、昨年乾性肋膜炎を患ひ歐洲遠征に加はらなかつたが、既に全快以前に變らぬ元氣を見せ特に「ハードリング」に上手腕を見せ最終豫選には不幸福田に破れたとは言へ、依然第一人者たるの貫祿は失はず四百米フラットレースにも五〇秒八の記錄保持者である

田島直人君（三井鑛山）

本年廿五歲、新經濟學士、大阪で生れ山陽で育ち岩國中學、山口高校、京大を經て三井鑛山に勤務、山口高校時代インターハイの走幅跳に六米八三で優勝、昭和五年の極東大會オープンで七米を越え現在では七米七四の記錄を持つ日本の第一人者、最終豫選に助走路が惡く七米一三で止んだがベルリンでは强豪を相手としての活躍が期待される

原田正夫君（日立製作）

跳躍日本の特技三段跳の堅陣を守る一人、生粹の京都生れで京都一中から七高を經て今春京大法學部を卒業、直ちに西田君と共に日立製作に入つた田島君の選友で、二十五歲七高時代スプリントからジャンプに轉向し京大に入つてからは目覺しい進境振りを見せ、一昨年大阪に於ける日米對抗には遂に世界記錄を突破し、一五米七五を出して大島君と共にその活躍を期待される人である

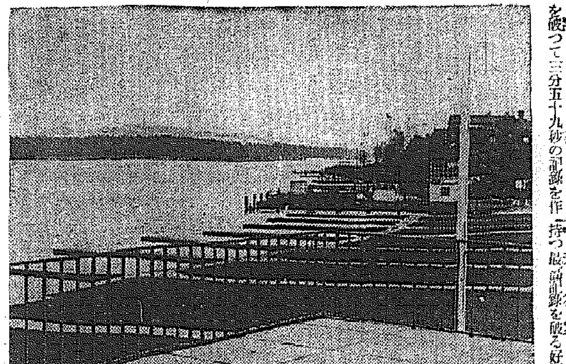

寫眞　準備の成れるダルユーナウのボート波止場

中等籠球リーグ戰

籠球協會主催の中等校リーグ戰は、二日午後五時から京師コートで擧行

儆新　二三　[illegible]　一〇七　第一高普

（審判李、申）

養正　[illegible]　第二高普

（審判崔、申）

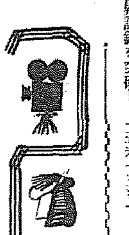

待望の名歌手

キープラ來演

愛妻のエッゲルトに　提琴のシゲッティも

秋の樂壇豪華版

シャリアピン、ケムプ、ティボウ（近く本社招聘で京城來演）その他名手大家の來演で素晴しい賑合ひを見せた今シーズンに引き續き今秋も更に異色ある海外樂人が來朝を迎へ秋の樂壇豪華版が織りなされる ―即ち例の上海の音樂マネージャー、ストローク氏の手に依つて待望の名歌手ジャン・キープラ、提琴大家ヨーゼフ・シゲッティが九月から十一月にかけて續々來朝と決定した

キープラは一九〇二年ポーランドの首府ワルシャルに生れ、ポーランド國立歌劇學校出身のテナーでオペラ畑に育つた歐洲樂壇切つての人氣歌手、既にレコードや、映畫『南の哀愁』『今宵こそは』を初め最近封切の『戀のナポリ』『唄へ今宵を』等で日本にもその甘美な歌ひ振りに多くのファンの憧れとなつてゐる、キープラの夫人であるお馴染みのスター、マルタ・エッゲルトも撮影の都合次第で同伴する豫定であると尚シゲッティは四年前來朝してその妙技にファンを魅了した人でハンガリーが生んだ世界的提琴家、氏の再來朝は秋の樂壇の大きな收穫として期待される

キープラ、シゲッティに前後して同じくストローク氏の手でコロムビア映畫レコードでお馴染みの米國紐育メトロポリタン歌劇場のソプラノ歌手グレース・ムーアが本邦に初來朝し秋の樂壇に一層の華やかさを加へるものと期待されてゐたがストローク氏並にコロムビア日本支社の雙方からの懇請にも拘らずムーア側が法外なギャランテイを要求してゐるので遂に交涉打切りとなり殘念乍ら今秋の來朝は實現せぬことになつた（寫眞はキープラ）

映畫檢閱日報（一日）

日活・江戶の春遠山櫻▲フオックス・洋上艦

あちらの千葉早智子さん

『母なれば こそ』を撮影中

【ハリウッド同盟】P・C・Lで十五本の映畫に主演した同社の第一線スターの千葉早智子さん、過般植村所長森支配人の骨折りで華々しく訪米旅行に出發したが映畫の都ハリウッドに到着するや直ちに美しい振り袖姿で各方面への挨拶や見學で大活動、御念願のクラーク・ゲイブル氏をも訪問したことでせうが寸暇を利用して折柄ハリウッドに撮影技術研究の爲め滯在中の三村技師の撮影で歸國後發表する歸朝第一回作品『母なればこそ』の撮影にとりかゝつて居る（寫眞はその撮影シーン）

音樂と舞踊の夕

四日夜京城公會堂で

朝鮮新聞社では高勇吉（セロ）、南部タカネ（ソプラノ）、秋田友紀子（ピアノ）、ヘナイ（舞踊）の四氏を招いて四日午後七時から京城公會堂で音樂と舞踊の夕を開催、會費一圓、一圓、プログラムは左の通り

一、セロ獨奏ソナタ、ボッリニ曲

二、ソプラノソロ、（イ）ミネトンカの湖畔、リュウランス曲（ロ）子守唄、モツアルト曲（ハ）船頭唄、伊藤萬治曲

三、ピアノ獨奏（イ）鶯、リスト曲（ロ）夜曲五番、リーバッハ曲

四、ソプラノソロ（イ）歌劇トスカ（戀と歌に）プチニ曲（ロ）汝が忘邊に行けばブラッヒー曲

五、セロ獨奏（イ）ポリチネルクライスラー曲（ロ）ロンアンダンヌ、ビガデイゴスキー曲

六、舞踊（イ）ピエルセレナーデクライスラー曲（ロ）水蓮、メケダウエル曲（ハ）ショパン、メロディー、ショパン曲（ニ）タンゴ、アルベニス曲

長尺物再流行

外國映畫

トーキー以後の外畫は無聲時代に比して甚だしく尺數が減じてゐたが、最近再び長尺物流行の傾向が著しくなつた、最近米國での調査による無聲時代に於ける最長尺物の上映時間は（米國に於ける上映時間）

メトロ映畫『ビッグ・パレード』（三時間廿八分）同『ベン・ハー』（三時間十二分）ユナイト映畫『東への道』（三時間十二分）パ社映畫『十誡』（三時間十一分）フオックス映畫『サニー・サイドアップ』（三時間十分）同『榮光』ド・ナショナル映畫『シー・ホウク』（三時間九分）等でこれに對してトーキー以後では初期のRKO映畫『リオ・リタ』（二時間十分）同『シマロン』、（二時間四分）等を始め最近ではメトロ映畫『孤兒ダビド物語』（二時間十二分）パ社映畫『十字軍』（二時間五分）ワーナー映畫『眞夏の夜の夢』（二時間十二分）等が代表的長尺物であつたが今夏から秋へかけては左の如きトーキー始めての大作が封切られて長尺物再流行の傾向を示す事となつた

メトロ映畫『グレート・ジーグフエルド』（三時間四分）ユナイト映畫『ゴールドウイン・フオーリズ』（三時間）ワーナー映畫『アンソニー・アドヴアース』（二時間半）メトロ映畫『ロメオとジュリエット』（二時間半）ワーナー映畫『ルイス・パスチユア傳』（二時間十五分）メトロ映畫『戰艦バウンテイ號』（二時間十二分）メトロ映畫『二都物語』（二時間六分）

サイレン

◇東京發聲の市川春代は某所の座談會に招ばれた

◇例の甘ッたるい聲で話をしたが『座談會は下手なのです』と云はうとして『私ダザン會は下手なのよ』

◇トタンに間違つたので皆『ナルホド下手らしい』

◇ジョージ・ラフトはこの半年每日の樣にラヴレターを受取つてゐる

◇某富豪の娘であることが最近になつて漸く解つた『迷へる戀なら敎へてやらう』とラフト佛心を出し家へ電話を掛けると『お孃樣は半年前から御別莊です』『御別莊はどちらで』

◇『ロッキー山の腦病院に御入院中です』

◇日活の岡讓二の家には小さな池があり、鯉や金魚を泳がせて每朝數をやるのを樂しみにしてゐる

◇大抵妻君澤蘭子の方が先に起きてやつてしまふので口惜しがり

◇『ゐゝさ（藪）がいない妻ちやなあ』

日本棋院　昇段大手合戰譜（0）

四段　藤澤庫之助

先二先番　初段　伊豫本桃市

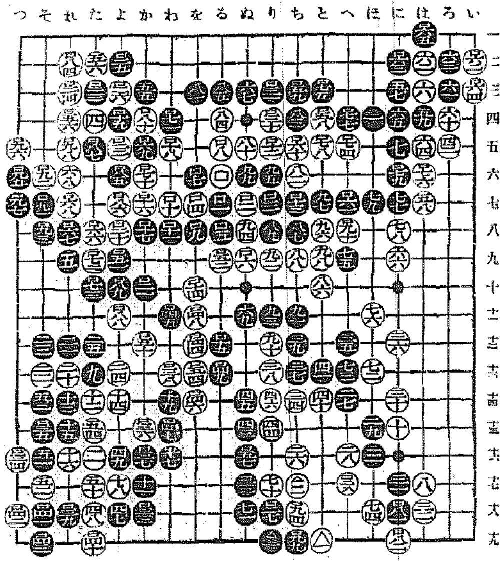
い ろ は に ほ へ と ち り ぬ る を わ か よ た れ そ つ
一 二 三 四 五 六 七 八 九 十 十一 十二 十三 十四 十五 十六 十七 十八 十九

戰跡を顧みて

五段　福田正義

●黑一、三の高目に對し、白六、八と入つた趣向は首肯出來る

●黑九と左邊に轉じて白十と打たせたのは、手割の上から明らかに不利である

矢張り十にコスむか『は十五』にケイマするか、とにかく白八に對し應酬してゐるのが妥當である

●黑十九では下邊七十にヒラく位のもの、譜のトビは白に二十乃至二四の手順を運ばれた上、二六と打込まれ、尠なくとも棋勢を難解ならしめたことは否定出來ない

○白二八のツケは機宜の措置、黑二九を促がし三十とノビる調子を求めたのは贊成である

●黑二九の引きは、餘りにも唯々諾々の態度で面白くない

『へ十五』に突張つて見るのが手筋、次ぎに白二八の下りならば黑三十とタケ以下白二九黑『は十五』白『に十六』黑『ほ十四』と運ぶのを要領とする

●黑三一のコスミツケは異筋、こは『ほ十七』の下りを含んで、單に三四とトビ、徐ろに棋勢を待つべきである

●黑三三に至つても、外側から三四の壓迫を加へる方が、局面の展開を平易ならしめたであらう

○白四二と稱する作戰ならば、白四十黑四一の交換は打たぬ方がよい、この交換をした限り、黑四一に次いで白四三に一著備へてゐねばならない

（分）

●口八一　に六　○口八二　に七
●口八三　劫トル　○口八四　れ二
●口八五　よ六　○口八六　よ七
●口八七　た五　○口八八　よ十一
●口八九　よ十　○口九〇　へ八
●口九一　そ七　○口九二　そ六
●口九三　そ八　○口九四　ち六
●口九五　つ六　○口九六　つ五
●口九七　つ七　○口九八　れ五
●口九九　ち九　○口△　ど九
●△一　り九　○△二　も七

二百二手（完）白中押勝

（一分以內は切捨）

所要時間累計（白七・五九　黑五・三五）

●一二九　劫トル　○一三二　同
●一五三　同　○一五五　劫ツグ

（制限時間各八時間）

●黑四三、四五の利かしが、然るに疑問とされる

四三で斷手四六に切りを入れるのが嚴しかつた、次ぎに白四五黑四四白『り十六』黑四三白口五七黑『る十五』白『る十七』黑『わ十二』となるのならば、黑の手厚い形勢であるし、白又黑四六の切りに對し、單に口五七のツケならば黑四五とノビ切つて充分戰へるのである

○白六四の當ては不要、上邊『へ三』からノゾく場合、利かし工合に差異を生じる

●黑六七で六八にツメる意味はあつた、次ぎに白六七黑八一白『そ五』黑口五九となる位のものであらう

●黑六九の封鎖を行つたゝめ白七十乃至七四の安心を與へたのは問題であらう

此の黑六九で口一八からハネ、白を中央に向つて驅逐するのが一策として考へられる

●黑七五と打つた以上、白七六に對しては『へ十二』に押へてゐる方が正しい

○白八十のボーシは第一感として首肯されるがこれに先立つて八六にトビ出し、黑『へ十』白『へ十一』黑『と十一』白九一黑『と十二』の交換を濟ませて置くべきであつた

●黑八一の退嬰を蓋し敗著とする

口六九のトビか口八のツケか或は『を四』にケイマするか、三者での一を取つて、八十の白への狙ひを忘れたくない

黑が此のチャンスを逸しては、白八六で口一に自重してゐても充分の形勢といへやう

○白八八以下藤澤君の獨壇場であつて、黑の敗勢は漸く顯著である

●黑口十一では及ばずながら口十二に押へて白の侵入を防止し、地合の均衡を失はぬやう努力すべきである

○白口十八となつては、勝敗は殆んど確定的と見らるべく、黑口十九で口八六にハネノビでゐても、大勢を動かすまでには至らない

次回對局者

四段　井上一郎氏

先相先番　三段　田中不二夫氏

商業登記公告

株式會社三光變更取締役豪宮源八昭和拾壹年五月五日辭任シ同日株主總會ニ於テ左記ノ者選任セラレ就任ス黃州郡黃州面德月里七七番地取締役孫元學

右昭和拾壹年五月拾八日登記

海州地方法院黃州出張所

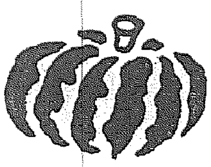
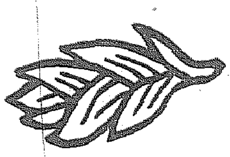
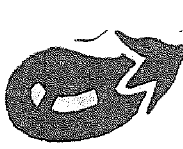
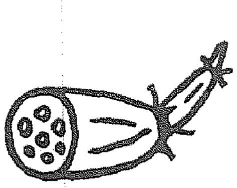
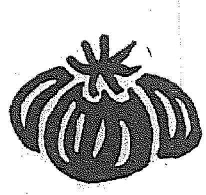

青葉時の野菜料理

南瓜豆腐

南瓜の皮をむいて適宜に切り、蒸器に入れて軟くむしあげ、冷ない中に裏濾にかけます。片栗粉を煮出汁で溶きまぜてから、更に玉子をまぜ入れ、味の素、鹽、胡椒、砂糖等と裏濾の南瓜を加へて充分まぜ合せます。そこで流し箱に濡れ紙を敷き入れてから、その中へまぜた材料を詰め、蒸器に入れて、約十五分位蒸して出し、冷てから適宜に切つて八方汁かウオスターソースをつけて食べます。

鯉のあらひ

總ての食物にはそれ〴〵「シュン」と稱して美味しくなる季節や美味しい時機があり、そして美味しい所謂「シュン」には大概收穫が多いものであります。季節料理として「鯉のあらひ」等上品なものです。硝子の深皿に割つた氷を入れ、青紫蘇と茗荷を刻んでつまにして手際よく洗を並べ、芥子、酢味噌を別の小皿に添へたり、又は、山葵醬油に味の素を入れて出せば一層乙なものです。

揚茄子の南蠻卸かけ

茄子は縱目に皮を剝き五六分厚味の輪切にして鹽水に十五六分漬けて水氣を一々布巾で拭ひとります。大根はすりおろし、青唐辛子は兩端を切り水の中で靜かにもみ種子をとつてみじん切として大根おろしにまぜ、醬油、味の素を加へて「南蠻おろし」を作つて置きます。胡麻油を火にかけて茄子を入れ焦色の出ない樣に軟かく揚げて紙の上で油をきり小鉢に盛り「南蠻おろし」をかけます。

寄せ蓮根

蓮根の皮をむき二分位のアラレに切り、水量二十分の一位づゝ酢鹽をまぜた水の中に十五六分浸してアクを拔きます。大和芋は皮をむいて摺り卸し、砂糖、鹽、醬油と味の素を加へてよくすりまぜ、更にソバ粉を一寸炒りつけてまぜ合せます。次に蓮根の水をきつて、少量の胡麻油で炒りつけ、被る位に煮出汁を加へ、鹽、砂糖、味の素で淡味をつけ、煮汁をきつて摺り芋の方へ混ぜ合せます。そこで辨當箱の如き器の內面に、胡麻油を塗りまぜた材料を詰め、蒸器に入れて約二十分間蒸して出し箱のまゝ冷してから拔き出し、五ヶに切り分けて皿に盛り、青海苔粉をふりかけ、紅生姜の薄切を配らひ、三杯酢に卸山葵を少々まぜて別の器に副へます。

トマト詰物

トマトは一斤で四つ位のが適當です。周圍の身を二分位殘して、中身をナイフの先きで繰りぬきます。別に牛の挽肉に、玉葱を下し金で下して、食パンを極く少し水で搾つて小さくちぎり、その三品を混ぜ合せ、卵をつなぎに入れて、鹽、胡椒で味をつけ、前のトマトの中に詰め、天火の中段に入れ、バタを傍に置き、三十分位燒きます。

トマトを取り出した殘りの油に、メリケン粉を小匙山盛一杯入れて火にかけ、スープで少しづゝゆるめ、どろ〳〵にして、鹽、胡椒味の素で味づけして、グレービーを拵へ、トマトの上からかけて出します。グレービーがきれいなどろ〳〵にならなければ裏濾しで漉すとようしうございます。附け合せは、フライポテトーにします。馬鈴薯を賽の目にでも短冊にでも切りバタでフライに致します。

これは一寸ハイカラでおいしいお料理です。生のトマトの嫌ひな方にでも、これなら喜ばれます。

この材料に
この調味料

味の素

宮內省御用達・味の素本舖・株式會社・鈴木商店

（登錄商標）

濠洲品の輸入許可制
十日頃實施せん
外相より村井總領事に對し
今一度の折衝方訓電

【東京電話】村井シドニー總領事は二十八日シャンベラに赴き、濠洲聯邦政府關稅條約相ガレット氏と會見し綿布、人絹等邦品に對する關稅引上げ及び輸入許可制の實施に對し反省を促したが、濠洲側は『今回の措置は英濠通商關係の强化を目的とするものであつて日本品には何等影響なし』とて依然誠意を示さぬので、帝國政府は愈よ濠洲に對して通商擁護法發動の强硬手段に出づるに決定し、それが實施を前にして濠洲側に今一度最後的反省を促すこととなり、有田外相は一日村井總領事に對し一兩日中シャンベラに赴き最後の折衝を行ふべき旨訓電を發した、通商擁護法の發動については去る二十八日の關稅調査會で既に具體案を決定し、對濠關稅戰に對する萬般の準備を完了して居るので、右の最後的折衝に關する公電の到着を俟ち直ちに實施手續きを執る豫定で飽くまで强硬方針を堅持して居るから十日頃には羊毛、小麥等に對する輸入許可制が實施せらるゝ運びに至るものと信ぜられる

三萬四千六百八十四口金額一億八千七百五萬八百十三圓で前月末に比し口數九百二十一口金額千百六十六萬千六十圓の增加となつた

京城手形交換

京城手形交換所調廿五日より卅日まで第二十二週京城組銀手形交換高は枚數三萬二百三十三枚交換金額二千五百四十七萬七千七百四十七圓交換差額五百七十九萬四千八百三十六圓で前週に比し枚數八百九十三枚交換金額四百七十三萬七千三百八十九圓の增加となつた

日本製粉會社
滿粉工場買收
着々鮮內制覇を進む

日本製粉では予て朝鮮業界の把握統制の計畫を樹て昨年仁川に一千バレルの工場を新設これと同時販賣網確立のため、京城に支店を新設し鮮內の販賣を三井に一任したが更に西鮮に進出すべくかねて計畫中の所愈よ鮮銀の斡旋で滿洲製粉鎭南浦、沙里院（各二百五十バレル）の兩工場を六十餘萬圓で買收したこの結果同社鮮內工場は仁川、鎭南浦、沙里院の三ヶ所となり工場能力は一千七百バレルに增加するに至つた、なほ日粉の鮮內一手販賣店たる三井物產支店では二日年賦にて滿洲の有力拔ひ店を招集し大隈日粉京城支店長立會の下に野上支店長代理より非公式に右買收の件につき諒解を求むるところあつた

海苔施肥促成
實驗の成功

海苔養殖への劃期的研究施肥に依り促成方法が實現せんとしてゐる

これは本府水產試驗場が昨年度に於て慶南、全南で夫々實驗したものであるが、硝酸ソーダを海苔に施用するときその海苔は約一割（十五日）早く生產し且品質が優良なる事が明かとなつた、引續き試驗場では十一年度以降にも西海岸に於て研究を續けるが、この施肥に依る促成が成功すれば十年度で完全に內地生產を凌駕した朝鮮海苔は名實共に全日本の需要を抑へ得べく試驗結果に大きい興味がつながれて居る

長項製鍊所の
竣工式三日擧行

朝鮮製鍊會社の長項製鍊所は今回第一期計畫竣工につき今三日盛大な竣工式を同地に擧行官民有力者多數參列會社からは松本社長戶津常務以下出席した

簡保積立金の
金聯受入れ可能
運用規則改正の要旨

遞信局では過般來朝鮮簡保資金の融通方法及直接融通範圍の擴張等に就て研究中であつたが、今回大藏省との協定の成立を見たので、既報の如く五月廿九日附府令第四十二號を以て『朝鮮簡易生命保險積立金の預入による預金部資金融通規則』を一部改正した、之が改正要旨は次の如くである

即ち邑及朝鮮金融組合聯合會は從來の規定に依ると本資金を借受ける場合に一々道を經由しなければならなかつたが、今回の改正によつて各々直接に融通を受け得ることゝなり殊に金融組合聯合會はその發行する朝鮮金融債券についても引受をなす途が開かれたのである、朝鮮金融債券は昨年十一月初めて預金部引受で發行せられたが未だ朝鮮他地資金で引受られたことはなかつた、今回の改正により愈よこれが實現可能となつた譯である、これは低利資金の地方均霑及び資金の地方還元といふ見地からして洵に慶ぶべきことである、なほ新規則は去る一日から施行せられてゐるのであるが、往時に於て融通の內定をみてゐたものは從前の規定によるものである

沼津繭卅五掛

【沼津電話】沼津初繭市場三日は出廻り高四七百六十一貫百六十匁にて相場は高値五圓二十九錢安値四圓六十二錢賣割五圓四錢四厘掛目三十五掛なり

生產費調査に
農林省が派遣

米穀自治管理法實施の準備工作の一として鮮內米穀生產費調査狀況視察のため農林省より派遣される郷勝三郞技師、關幸夫技手の兩氏は來る七日京城着向ふ一ヶ月間に亘り全鮮の生產費調査狀況を視察なす筈である

殖銀公共貸出

殖銀四月末現在公共產業貸出高は

發送貨物は
到着貨物の三割
京城五驛の荷動狀況

十年中の京城鐵道貨物移動狀況は京城、西氷庫、往十里、龍山、清涼里の五驛（新村、永登浦、鷺梁津を除く）に於て到着貨物百八萬九千二百十三噸、發送貨物三十二萬三千九十一噸合計百四十一萬二千二百二噸で合計に於ては九年に比し八分五厘、八年に比し一割二分の增加で著しき躍進振りである

發送貨物三十二萬噸のうち工業生產品が八萬六千九百噸で發送總額の二割六分一厘强、これに次で農業生產が一割二分七厘强、鑛業生產品が四分五厘强を占め、到着貨物に於ては總額百八萬九千二百噸のうち工業生產品が最も多く廿二萬四千噸で二割一分二厘强の首頭、之に次で農業生產品が一割七分五厘鑛業生產品が一割七分强林業生產品が一割四分二厘弱を占めてゐるなほ發送貨物は到着貨物の三割强にすぎず京城の商品消費都市であるのを示してゐる

一期計畫完成す
將來增設の意向
長項製鍊所竣工式に於ける
◇―松本社長の式辭

當製鍊所は初め本年四月頃竣工の豫定でありましたが、諸機械の故障等に付て內地に於ける工場の仕事の繁忙等もあり、遂に今日迄遲れ、竣工式擧行には快適の時候を過ぎ稍遲延の感じも感ずる折柄、殊に遠方不便の地に御來臨を申上げたのに拘らず、閣下並に諸賢の多數御來臨を辱うしたのは誠に光榮とする處で、我製鍊所の將來にっても非常な心强さを感ずるのであります

◇―◇

朝鮮に於ける金鑛業は近年總督府の御獎勵と金價の昂騰と相俟ち、著しい發達を來したが、朝鮮の金鑛床は下底に進むに從ひ多く硫化鑛物を含有し、之等の鑛石は乾式製鍊に依らなければ採取不利であるから、各鑛山の開發に金鑛石の增產に伴ふて乾式製鍊所の增設を必要とするに至り、各地に製鍊所殊に國營製鍊所設置の要望が翕然として起つたのも洵に故なきに非ざる次第であります。當社は此の狀勢に鑑み產金獎勵の國策に順應し半島に於ける金鑛業の開發助成に寄與致したく、國營代行の御內意を以て製鍊所の建設を企圖致したのであります。而して半島の中部地方には從來多數の金鑛山が存するにも拘らず、此方面には未だ乾式製鍊所の設けがないので、自然此地方の產金額は從來比較的少なかつた。是等の狀況を考へ先づ第一着手として海陸交通の要衝たる長項の地を選んで製鍊所を建設いたしたのであります

◇　◇

製鍊所の敷地は約四萬坪建物は八十六棟、三千二百餘坪で昭和十年十二月會社の設立と同時に工事に着手し、一年四箇月を費した今日、先づ第一期計畫としての現在の設備を完成致したのであります、設備の主なるものは一晝夜百噸の鑛石を焙燒する角爐一座、三十噸の精鑛を處理する迴轉爐一座、二十噸を處理する反射爐一座、其他燒結爐、熔吹床爐に一箇月百四十噸の電氣銅を產出する電解設備との外に一箇月千噸を處理する濕式製鍊場を擁するので、分析の設備は最も完全を期し一般の信賴を得んことを望んで居る處であります、併し乍ら之等の設備規模は未だ大なるものではないが、今後朝鮮內各鑛山の發展に從ひ漸次規模を擴張し得る樣準備し、尙又必要なる地方には更に製鍊所をも建設したいと考へて居ります

先月日本銀行に於ける金買上價格も引上げられ、金鑛業の開發に拍車を加へられたが、日銀買上値は世界の金價格とは尙一割程度の低いものであるから、金鑛業の前途は誠に多望なるものと考へられ、朝鮮の產金額は將來益增加する事と信じられ邦家の爲洵に慶祝に勝へないと存じます。我社は此の時に際して愈々其の設立の使命に鑑み上下協力して鑛業家各位の御期待に副ひ、聊か半島金鑛の開發に貢獻致し度い覺悟でありますから何卒格別の御指導御援助を賜り度御願申上げる次第であります、本日は設備萬端甚だ不行屆でありまして禮を失しましたる廉も多々御座いまする事を深く御詫び申上げ御寬恕を御願ひ致します

昭和十一年六月三日

朝鮮製鍊株式會社
社長　松本　誠

森林金融要望
民有林更生會陳情

朝鮮民有林更生會では會長賀田直治氏が三日午前總督府を訪問總督宛に左の要望を陳情するところがあつた

一、朝鮮に於ける森林金融に關し適切なる施設を講ぜられんことを要望す

京城貴金屬組合
勤續店員を表彰

京城時計貴金屬商工組合では來る五日午後一時より京城商工會議所に於て優良店員の表彰式を擧行するが前十五ヶ年二名前十ヶ年五名其他前七ヶ年乃至三ヶ年勤續者四十七名合計五十四名である

鰯油肥聯合會
委員會を開催

道水產組合の聯合機關として新に設置されることゝなつた朝鮮鰯油肥製造業組合聯合會の委員會は三、四兩日京城商議第二會議室に於て開催六、八兩日開催豫定の同總會の附議事項につき協議の筈である

▲龍谷住宅地完成　朝鮮都市經營の龍谷住宅地並に店舖地（一萬五千坪）は大體整地を完了六月中旬より分讓を開始するが同時に同住宅地に日本建高級住宅を六戶建築し分讓する

京城商工聯合會の
改組問題決せず
後日更に協議をやり直す

京城商工聯合會では二日午後改組實行委員八名が會合、改組問題に就て種々協議し、若し改組するとすれば現在の商工聯合會を一旦解散し、新に組織する事となるので之に就ては商工會議所が何處迄援助するかを確め然る上、方針を決定する筈であるが商議としては未だ充分の方針を定めて居ない模樣であり、民交涉委員宮林泰司、森田米三郞の兩氏が缺席のため徹底したる交涉成立せず後日更に協議する事となつた

滿獨間貿易の
爲替統制公布
關東局令で

【奉天】既に締結を見た滿洲國と獨逸との貿易協定の圓滿な實施を援助するため關東局令第二十一號を以て『對獨爲替統制に關する件』が公布されたが、これに關し關東局總長は談話の形式で左の如く發表した

關東州及南滿洲鐵道附屬地外國爲替管理令に基き今回關東局令第二十一號で對獨爲替統制に關する件を公布したが、これは滿洲國と獨逸との間に締結を見た貿易協定の圓滿な實施を援助するため制定したもので該貿易協定の實施せられる間、これを施行するのである

清水正巳氏の
商店經營講演
京城商議主催

京城商工會議所では京城小賣商店界の刷新と改善を圖るため今回商店經營研究所長清水正巳氏を招聘し來る六月十日午後八時より長谷川町公會堂に於て『繁盛を掴み得る商店の實際』と題する講演會を催すこととなつた、一般の來聽を歡迎すると

十年家蠶絲の
生產狀況

農林局發表＝昭和十年度に於ける家蠶絲製絲戶數は器械製絲に依るもの七十戶（內休業セル戶數一戶）其の釜數九千四十四釜（內使用セザル釜數八十釜）生絲製造高百二十萬五百十五匹（二十二萬百三十七貫）其の價額千二百九十二萬六千四十三圓なり其の他に依るものの戶數は三十六萬一千二百二十戶（內休業せる戶數四千二百八十三戶）其の釜數三十五萬三千六百九十三釜（內使用せざる釜數四千七百五十一釜）生絲製造高七十萬八千七百十八匹（十八萬八千九百九十一貫）其の價額五百五十一萬八千二百二十二圓なり合計に於ける戶數三十六萬一千二百九十戶（內休業セル戶數四千二百八十四戶）にして其の釜數三十六萬二千七百卅七釜（內使用せざる釜數四千八百三十一釜）生絲製造高百九十一萬千二百二十三匹（五十萬九千百二十八貫）其の價額一千九百四十四萬四千二百六十五圓を算し之を前年に比するに製絲戶數二萬五千二十八戶（六分五厘）減少、釜數二萬二千百十七釜（六分）生絲製造高二十一萬六千九百二十九匹（五萬七千八百四十八貫）（一割）の減少なり生絲製造價額に於ては二百十萬七千六百八十九圓（前年度千六百三十六萬五千四百八十五圓）（一割九分）の增加を示せり、次に器械製絲工場に於ける職工數は男工一千百五十一人、女工九千四百六十二人、合計一萬六百十三人にして、之を前年度に比するに男工八人（七厘）の增加を示し女工三百二十二人（三分四厘）の減少にして合計三百十四人（二分四厘）の減少を示せり

落穗

二日朝鮮銀行發表の鮮銀券發行高は實に一億五千八百萬圓と本年最初の六千萬圓割れとなつた▲尤も季節的動きでもあるが滿洲に於ける收縮が主要原因で前年同期に比べても一千萬圓そこそこの增加を示してゐるに過ぎないのを見ても分る▲しかしながら今後北支に於ける我が國の經濟力が發展してくるに際して鮮銀券の發行高は增加することゝならう▲鮮銀券が大陸經濟發展のパイオニヤーであることは少しも變らぬ

株式
一齊見送
閑散

前場　前日は造船株が高かつたが今朝は一服模樣にて新東一三〇圓九新鐘一五五圓二日產七二圓八朝紙二二圓八と寄附あと依然として閑散裏面を呈し不動の商狀にて雜株が局部的に動くとは云へ何等手掛りなく新東は賣れず買へずとあつて見送られ新鐘も仕手の腰入れなく一六〇圓丁とありたるのみ結局新東は一圓丁から一三〇圓八日產七三圓丁から七三圓八と前場引

後場　前場閑散のあと後場は新東一三〇圓七日產七三圓八朝新二六圓一と寄附あとこの邊の持合であつた

不透明は續く

前日は浦賀ドックを始め造船株が一齊高を演じたが今日は一服を呈してゐる軍需株に對しては一寸動機があれば買氣を喚ぶのであるが永續性がないので市場は活況を呈するに至らない新東は買方が全くフラ〳〵腰となつてゐるので戾賣りに押へられてゐるかたちである日蘇關係の惡化や北支問題又は陸相辭任などと內外共に重要問題が伏在してゐるので市場の暗雲は晴れないのだ殊に明年度豫算編成に關しても軍部の要求するものは單に軍事費增大のみではなく馬場藏相が議會で示した如き現狀維持は困難であるとの觀測も行はれてゐるなどで前途に對する見透しは簡單に行かないかゝる事が機會ある每に委縮せる人心に暗い影を投ずるのであるから新東も今一つ買はれない譯であるさりとて突込んで賣るものもないのであるから無際限の相場は目先尙は續くものとみる

放射線

▲新鐘に動兆がみえてゐるが之も波瀾期に入つたとまで云切るものでもないたゞ材料含みだとみてゐるらしいそれも市場人の心理としては新鐘がなか〳〵底固い推移を辿つて來たからそこに一種の閃きを感じたとも解される▲だが昨年秋から山一の買占めによつて强引な相場を演じたあと事件後に於ては仕手の動きも鈍つて來てゐるこの點からみると株の需給關係も大いに作用してゐることの點を閑却してはなるまい▲新東は大體一三〇圓中心に落付いてゐるやうにみえる貿易惡觀や重要商品の落勢があるので本格的に買つて出る筋合とならぬ從つて市場の取組も增大しないから相場の動因も作られない事になる▲環境や仕手の動きからみて相場は大持合の範圍を一歩も出てゐないやうだ戾りは賣られるし小掬ひで行くより外手のない相場である▲日產は一寸手固い所をみせてゐるが人氣的に實質以下に落されてをり株數增加もこの株の上値を抑へてゐる併し採算から行くと一割配の安定してゐる今日投資的に買つてよいのではないか▲京電は電燈料金引下にも拘らず上期決算では電車瓦斯收入の增加電燈需用も增加とあつて前期より少くとも十五萬圓は增益する一割配は恒久的のものだ▲當社の增資は時期の問題である南鮮六社の合併で當社も增資を急ぐとか云はれるが外部的に動かされる事なく既定方針として復案は出來上つてゐる譯だ▲朝取米穀部は天災期に入り期初二日で三十一萬石の出來高天下の堂島を凌駕する勢だまだ安心賣は早いだらうが下期は一波瀾間違ひなしだ

なければならぬたゞ今日の如き情勢下にあつては雜株漁りをやる外ないであらう

餘裕含みの日魯

日魯株は日蘇漁業條約の暫定協定により本年の出漁不安も解消し併せて豐漁見越しとの報もあつて强調を呈してゐる當社最近の業績は堅實方針に轉換して以來非常に好調を辿り一時憂慮された水膨れ資產も償却と社內留保の增加によつて大いに改善されて來た昨年下期あの大不漁にもかゝはらず一割配をなし得たのは堅實方針が業績の上に現れたによるものである本年の漁はどうなるか目下の所北海道の方は餘り芳しくないが紅鮭の本場たる西海岸は好調だと報ぜられてゐる當局者は紅鮭三十六萬函鱒六十三萬函見當とみてゐるこの豫算通り行けば一千萬圓の利益はあげ得る勘定となる（二割四分の利益率）一割配其他で四百六七十萬圓とみても社內には五百二三十萬圓を蓄積出來る勘定となる而もかゝる堅實方針が二三期も續けば仕込資金を自己資金で賄へるやうになるから一割配は安定する又一面に於て經營合理化に力を注ぎ製罐原料も國產使用で五六十萬圓を節約し鹽の購入合理化でも相當の利益を浮かせてゐる從來閑却してゐた鱈漁の方にも積極的に乘出しこの方でも多大の收益をおさめてゐるから全面的好調にある又新漁場の開拓にも積極的に乘出してゐるから之も期待される北洋漁業取締法案は來議會に提出されるが之も憂へられた配當制限は結局削除されるものゝ如く事業が水物であるとの觀點から豐漁の年には增配をも或る程度許す方針であるらしいから惡材料にはならぬ一割配が安定すれば現在の株價は安い

實物前場

人肥新五四圓八〇北樺太石油新三三圓丁浦賀ドック新六七圓五東京モス新五圓五ドレッヂ鐵二〇圓七電化新四一圓丁人造羊毛一〇圓丁東滿パルプ一〇圓六（出來高二〇〇）

東京國債市況

▲甲五分利一〇〇、九五▲一回四分利一〇一、二〇▲二回四分利一〇一、〇〇▲佛貨四分利不申

期米
利喰一巡
一服す

前場　今朝は更に阪地の小弛みと天候の雨模樣に買方の嫌氣投げを呼び當一圓十五錢中一圓三十錢先一圓六十五錢と前日の止値より六錢安に寄付いたが押目は依然買氣强くアトは六十五錢から七十二錢と跳返しこの邊戾り賣りに再び七十一錢から六十六錢と伸惱み六十九錢と目先保合商狀に前場を終つた

後場　前場持合のあと後場は當一圓十九錢中一圓三九錢先は一圓七〇錢と寄附二節七〇錢と焦付模樣であつた

天候を重視

相場はもう正米との採算本位から拔け出し天災の有無によつて騰落を演出する事になつた所へこの邊霖雨を獨らすと否とは植付に重大な關係を有し硬軟双方共に注視し難き情勢にあるのでこの旱天が尙ほ續くかそれとも一と雨降るかする迄は仕手の氣乘薄により保合ふの外なくその代り旱魃が好順と極まれば一波瀾は免れないとて天候の成行きを重大視する者が多い狀態である

双方共に警戒

相場は今週更に氣崩れせしも別段之と注目に値ひする材料はないのと先限の六十錢台は高値で利喰ひ筋の買ひ直しもあるので再び下止り商狀となつた併して天候の雨模樣に高値は强氣の買控へ安値は席手を買ふた揚句として弱氣も警戒する向が多いので商內は閑散を呈し茲許は當分硬軟双方の氣乘薄に保合ふのでないかと見る向が多い狀態であつた

實米重壓加はる

この相場を大局的に見るとまだ高いと見るの外なきも正米の賣行き不良のため實米筋の氣預け賣りが益々增大しつゝある事から云ふとこのまゝ立直る事は困難視されるのみか阪地の如きは當所と反對に人氣が買ひ募ひ地場の下貿成に依り伸力が鈍い感があるし其所へこの邊一と雨降つて植付無難となれば根付半作と稱して持米筋は恐らく分を急ぎ地方筋は更に好く賣出して

米界六感

あれ丈け堅い堅いと云はれた相場が昨後場は脆くも崩れたので其の原因を調べて見ると別に惡い材料があつたわけでなく阪地が少し頭目を見せたので買方の利喰急ぎが盛んだ結果と見られてゐる▲して見ると相場がこの上安くなると强氣は又利喰千人力で買ひ直して來ぬとも限らぬので弱氣も之を以つて天井と見る事は早計かも知れない▲然し問題は持米筋の氣預けで定期の方が正米より割高となつた關係上繋米はダン〳〵增大し其數量はもう三期で七萬石以上と云はれて居る▲こうなると尙高値を孕む相場にしても米の重壓に依り伸びきれなくなるので買方も注意する必要がある▲注意と云へば雨量不足の爲このままでは植付の出來ない箇所が多く從つて近く一と雨降ると順氣器に依る一と暴落は免れないらしくその代りこの天候が尙續くと旱魃氣分濃厚と共に何時相場はどンと來ないとも限らぬので茲許は硬軟双方共大に自重を要する

來る惧れがあるので更に不勢は免れないと見る向が多い

忠北は惡い

二日丸仁協會の役員會に出席した地方幹部に在米の情況と植付の模樣を聞くに忠北の忠州方面は雨量不足と氣候不順に麥や商代の義荷が惡く故十日間內に降雨なき時は麥は枯死するものが多く植付は着手出來ないと云ふ事である又水原地方に於いても雨量不足のため麥作と植付を憂慮され在米は例年と大差なきも地場で消費する米が多いので今後搬出する米は尠くあるまいと云ふ事であつた其他江原道方面でも雨量不足に植付を憂慮されて居る箇所が多く京忠南地方は今の所植付には支障なく見られてゐるも在米は昨年に比し尠ない狀態であつた

仁川穀物出入（二日）

到着規四、八五八石玄米ナシ白米三十キロ一、〇〇〇袋大豆三五〇叺▲移出玄米五、九八七叺白米三十キロ六〇〇袋大豆ナシ

株式（三日）

朝取短期

銘柄　寄付　大引　高値　安値

朝取　同新　大新　新東　日產　同新　鐘新　日魯　帝人　拓新　安取　日穗　同新　北紙

[illegible]

朝取寄定と日歩

朝取　同新　大新　新東　新新　拓新　日產　日魯　安取

[illegible]

朝取短期建玉表

[illegible]

大株短期

大新　鐘新　日產　新東　日鐵　日レ　東一　帝人　同新　鐘紡　日魯

[illegible]

大株短期喰合

[illegible]

大株長期

大新　新東　拓新　鐘新　日產　日魯

[illegible]

東株長期

新東　大新

[illegible]

東京短期

銘柄　前寄　前引　後寄　後引

鐘紡　同新　東新　三菱

[illegible]

東京短期

新東　東電

[illegible]

東京短期喰合

東新　日產

[illegible]

東京現株

東株　同新　鐘新　同新　鐘新　同新　東京新

[illegible]

期米（三日）

朝取仁川

前場　當限　中限　先限

[illegible]

大阪期米

[illegible]

東京期米

[illegible]

大阪期米喰合

[illegible]

商品（三日）

各地期米

[illegible]

大阪綿絲

[illegible]

横濱生絲

[illegible]

大阪棉花

[illegible]

東京人絹

[illegible]

福井人絹

[illegible]

大阪砂糖

[illegible]

大阪人絹

[illegible]

外電（三日）

[illegible]

金融（三日）

東京コール　〇六七五

日銀帳尻（一日）

[illegible]

仁川期米本玉

[illegible]

各地正米市況

[illegible]

山源株式日報

山本株式現物店　京城府明治町一丁目

◎大原現物店　京城府明治町　代表電話四五一三　日ノ動キ（正午迄）

電氣化學　同新　人屋新　昭和肥料　東洋高壓　三池窒素　日立新　人造羊毛　亞麻紡　東滿パルプ　帝布ビール　樺油　同新　浦賀新　石川島新

今秋田株式現物店　京城府明治町二丁目　現物專門　電話本局(2)5155 5156 5157 5159 5150 644 669

朝取證券取引員　古野義行商店　京城黃金町二

朝鮮郵船定期出帆

大阪商船定期出帆

大阪商船株式會社京城出張所

國際運輸會社

仁川汽船廣告

仁川汽船株式會社

尼崎汽船出帆

高杉商店回漕部

慶田組

釜山商船組

京城日報

朝刊

發行人 [illegible]
編輯人 小川三之介
京城府太平通一丁目
發行所 合資會社 京城日報社

寄贈 帝國圖書館

アルス最新寫眞大講座第二期第二回配本！

詳解寫眞百科辭典

是ぞ全寫眞家必携の座右寶

各專門實際權威者の責任執筆！索引簡易！解説懇切を極めて明快！

飜譯模倣に非ず、總て最新知識と實技とを基礎に書卸されたる一大著述にして本講座の眞價は愈々こゝに發揮さる。現代寫眞家日常の實用必讀項目を悉く網羅したる便覽。今や隆昌の高潮に乘る我寫壇に送る空前無比の大重寶として必ずや滿天下同好家の白熱的歡迎を享くべき絕好伴侶！

主要目 [illegible]

責任執筆 新井保男 林一男 飯田政雄 柏茂樹 北野丸雄 水平讓 長濱慶三 西村龍介 岡内彰 鈴木八郎 高桑勝雄 富岡弘 吉川速男

絕讚！アルスの最新寫眞大講座第二期會員大募集

堂々全二十卷の内容

第一卷 現代寫眞術　高桑勝雄・吉川速男・鈴木八郎・勝田康雄
第二卷 實用寫眞科學　林一男・岡内彰
第三卷 撮影の實際　飯田九郎
第四卷 整色及赤外寫眞術　長濱慶三
第五卷 寫眞構圖の捉へ方　水平讓
第六卷 各種撮影法（1）　永田一脩・本庄伯郎・横井専男・加藤芳石
第七卷 各種撮影法（2）　長濱慶三・堀川得三郎・堀野正雄・渡邊義雄・三國庄三郎・光村利藻
第八卷 各種撮影法（3）　島田謹介・寺岡徳二・三浦直吉・柏茂樹
第九卷 人物寫眞の寫し方　安河内治一郎
第十卷 人物寫眞の急所　吉田潤
第十一卷 新興寫眞術　緒方太郎・金丸重嶺
第十二卷 現像の實技　久米福衛・長石富吉・岡利亮・富岡弘
第十三卷 燒附と修正　野田松雄・勝田康雄・新井保男・飯田政雄・西山清・鈴木八郎
第十四卷 引伸印畫法　鈴木八郎
第十五卷 引伸寫眞の奥技　鈴木八郎
第十六卷 特殊印畫法　藤原壽薬・石田喜一郎・高内今太郎・下津佐正志・飯田政雄
第十七卷 小型カメラ　堀江宏
第十八卷 小型映畫の寫し方　吉川速男
第十九卷 詳解寫眞處方全集　西村龍介
第二十卷 詳解寫眞百科辭典　カメラ編輯部

內容見本進呈

▼各卷菊判三百頁内外 ▼實技本位の大講座 ▼寫眞版・圖版・圖表滿載 ▼總クロース装、總アート紙、特製大豪華版 ▼毎月一回配本 ▼申込金不要
會費毎月二圓 ▼送料二十二錢
●全國各書店及有名材料店にあり。

第一期會員各位に告ぐ！
小型カメラは第十六回配本、詳解寫眞百科辭典は第十七回配本であります。

大好評！申込殺到の第一回配本

小型カメラ

堀江宏著

寫眞界空前の大研究！唯一最新の小型カメラ讀本

説く處小型カメラの起源より今日への推移、詳細なる分類と懇切なる解説、寫眞術の最前線をゆく小型カメラの現像、引伸等の最新技術に至るまで、長年に亘る貴重なる體驗と研究の全所産を披瀝して流麗犀利の熱筆を振はれた空前の快著である。

第一期入會の絕好機會！

東京神田 神保町三
振替東京二四八八八
電話九段 二一七五 三一七六
アルス

不動產競賣公告

左記ノ不動產ヲ昭和十一年六月廿一日午前十時競賣ニ附ス（競賣保證金ハ申出額ノ十分ノ一トス（競落期日六月廿五日）右ノ外同日競賣スヘキモノ新府內一件物件九件同日利川郡逹事務所ニ於テ競賣スヘキ廣州ノモノ一件アリ

京城地方法院

京城府新設町四番地
一、木造草葺平家建本家 壹棟
此建坪五坪七合六勺
最低競賣價額金五十圓
申立人 高橋久次
債務者 李福劍

京城府新設町八一番地ノ五九
一、垈貳拾坪
最低競賣價額金四百圓
一、木造瓦葺平家建本家 壹棟
此建坪十二坪二勺
最低競賣價額金八百五十五圓
申立人 三澤哲子
債務者 盧興烈

京城府中林町山一番地第四四號
一、木造瓦葺平家建本家 壹棟
此建坪十一坪八合五勺
最低競賣價額金二百四十圓
申立人 福德無盡株式會社
債務者 尹龍淵

京城府和泉町七九番地
一、垈二十二坪
最低競賣價額金二百七十圓
一、木造瓦葺平家建本家 壹棟
此建坪十四坪六合五勺
最低競賣價額金百五十圓
申立人 林田國太郎
債務者 金宗熙

京城府清進町九九番地
一、垈八十三坪
最低競賣價額金二千百六十圓
一、木造瓦葺平家建本家 壹棟
此建坪三十九坪一合
附屬木造瓦葺平家建 壹棟
此建坪三坪五合二勺
最低競賣價額金二千百六十圓
申立人 林田國太郎
債務者 金[illegible]鎬

京城府古市町三五番地ノ五（現在三五ノ二七）
一、木造瓦葺平家建本家 壹棟
此建坪四十三坪
最低競賣價額金一千二百四圓
同所（現在三五ノ二七）
一、木造瓦葺平家建本家 壹棟
此建坪二十一坪五合
最低競賣價額金五百八十八圓
同所（現在三五ノ一六）
一、木造瓦葺平家建本家 壹棟
此建坪三十四坪九合五勺
最低競賣價額金七百十四圓
同所（現在三五ノ一六）
一、木造瓦葺平家建本家 壹棟
此建坪四十七坪五勺
最低競賣價額金一千二百十六圓
同所（現在三五ノ一六）
一、木造瓦葺平家建本家 壹棟
此建坪五百二十五圓
申立人 高橋三郎
債務者 吉好茂

京城府上往十里町三三番地
一、田百三十七坪
最低競賣價額金八百二十二圓
同所二三番地
一、垈百十四坪
最低競賣價額金七百八十八圓
一、木造瓦葺平家建本家 壹棟
此建坪六坪八合九勺
附屬木造草葺平家建納屋 壹棟
此建坪六坪一合一勺
最低競賣價額金四百圓
申立人 [illegible]
債務者 [illegible]

京城府漢江通一三番地ノ六七
一、木造瓦葺二階建本家 壹棟
此建坪三十五坪五合
外二階坪十八坪一合五勺
最低競賣價額金一千三百五十圓
申立人 朝鮮殖產銀行
債務者 山十製絲株式會社
所有者 小口[illegible]

京城府桃花町四五番地
一、木造草葺平家建住宅 壹棟
此建坪十五坪五合四勺
最低競賣價額金百三十圓
京城府麻浦町二一六番地
一、木造草葺平家建本家 壹棟
此建坪十坪八勺
附屬木造草葺平家建 壹棟
此建坪十四坪七合三勺五才
最低競賣價額金二百九十七圓
申立人 福德無盡株式會社
債務者 林周結
所有者 田用葉 外一名

京城府敦岩町二四七番地ノ一五
一、田二十四坪
最低競賣價額金二百四十圓
一、木造草及亞鉛葺平家建本家 壹棟
此建坪十二坪九合六勺
內譯 草葺七坪二合
亞鉛葺五坪七合六勺
最低競賣價額金二百五十圓
申立人 趙仁行
債務者 關田定義

京城府普光町三五九番地
一、垈三十八坪
最低競賣價額金百九十圓
一、木造草葺平家建本家 壹棟
此建坪七坪一合八勺
最低競賣價額金八十圓
申立人 白木元吉
債務者 延德辰

京城府麻浦町一四〇番地
一、垈二十八坪
最低競賣價額金二百八十圓
一、木造瓦葺平家建本家 壹棟
此建坪十四坪四勺
最低競賣價額金二百圓
同所一三九番地ノ二
一、垈二十二坪
最低競賣價額金三百三十圓
申立人 張全基
債務者 李烈成

キング　7月號50セン

有難し！今月から大評判！いよく大賣行！部數大激增！！

愈〻面白いキング！家中大喜びのキング！！

新掲載の現代小説
曉は遠けれど
竹田敏彦先生大傑作

躍る二女性、時代の魂が相打つ大悲劇！
職業戰線の花、乘合の美人車掌が二人、富める者と貧しき者との二青年。新時代のうら若き女性が、戀に友情に生活に如何に雄々しく奔烈な鬪ひを戰ふか、第一篇早くも大波瀾、苦惱と熱涙の大場面で、滿天下熱狂！

作者の言葉——私は何處までも、昭和日本を背景とした、雄大深刻な社會悲劇、戀愛悲劇を描きたいと思ひます。過去く時代の激浪は、可憐な女性を、如何なる數奇哀切な運命に翻弄するか、舞臺は主として現代東京の愛欲世界ですが、時に飛んで、雲の曠野の嵐ともなれば、黑潮の波に散る花ともなりませう——これは舞臺『キング』へ發表する最初の小説です。是が非でも凱歌を擧げずにはをられない大事な一戰です。御聲援を願ひます。

大評判の戀愛小説！
光の漣　久米正雄
愛か義理か？純情相抱く二組の青年男女、戀ゝ最高潮、紅涙を絞る名作！

問題小説 街の姫君（菊池寛）
俠客小説 意地ッ張地藏（子母澤寛）
涙の悲劇 呼子鳥（加藤武雄）
俠客小説 子育て文七（川口松太郎）
戀愛小説 女よなぜ泣くか（中村武羅夫）

一千円進呈 大懸賞つき探偵小説
N2號館の殺人　甲賀三郎
殺された富豪をめぐる美青年と令孃、眞犯人は誰か？當てた方に現金一千圓を分配進呈！トテモ面白い大傑作。

愉快な小説、痛快な小説
坊ちゃん重役（中野實先生會心の傑作）
山太郎君美人に惚れられ四苦八苦！
トテモトテモ大評判！

神の力か人の力か驚くべき實話公開
昭和の金毘羅利生記
太平洋眞ッ只中の大暴風雨、水浸しのボートの中で漂流實に七晝夜、百十八名中、タッタ一人生き殘つた清水代吉氏、凄惨悲壯を極めた遭難實話。海國日本人のぜひ一讀しておくべき大名篇！

股旅小説傑作選
劍俠仁義 因果脇差（三上於菟吉）權勢を笠に娘を狙ふ悪代官、債鬼退つた旅がらすが血の雨ふらす痛快大活動！
涙の懺悔 若樣源太（小島健三）恩義を受けた親分で愛人の父親が、意外や親の仇敵とは！やくざは辛い血の涙！
戀の旅烏 首賭丁半（下村悦夫）賭けた首なら自ら斬らねばならぬ男の意地、悲壯、腸を斷つ戀と仁義の大悲劇！

愉々快々 人氣者珍談くらべ縮尻くらべ
①溫泉の失敗…漫畫家 西村小樂天
②間違はれ儲け…漫才師 御園ラッキー セブン
③桶風呂事件…映畫女優 大山デブ子
④床屋の親父…曾我廼家五一郎
⑤美髯騷動…漫畫家 川原久仁於
⑥嫁に望まれた話…映畫女優 山路ふみ子

▲新作落語 笑ひ藥……柳家權太樓
▲漫談 見合からパパになる迄…（牧野周一）
▲漫畫小説 朗らか三銃士…（西塔子郎 志村つね平）

▲俠客講談 信夫の常吉（神田山越）
▲壯烈無雙 忠犬と上等兵（大上哲夫）
▲孝子美談 親貰ひ船（大倉桃郎）
▲探偵小説 贋札紳士（横沢千秋）
▲喜劇 離婚騷動（金子洋文）
▲美女危難 敵討篝火河原（三上於菟吉）
▲武俠戀愛 彦四郎実記（山本周五郎）

評判大事件 探偵実話集
帝都を慄ひ上らせた爆彈事件（三十六名の決死隊、噂の大事件の眞相、土屋日本堤署長の秘話。）
奇怪！人間コマギレ事件（迷宮、地獄へ墜ちてゆく怪事件、水上署刑事係中[illegible]一郎氏の公開。）
二人組强盗殺人事件（迷宮入の怪事件、大吉心で遂に明るみへ！山口刑事全貌を發表。）

この外 名記事、口繪数十！一万人大當り大懸賞あり

▲大問題！危機を孕む 滿蒙國境の踏破記（[illegible]氏、旅行家布利秋氏、中村孝二郎氏、三氏の實地踏破談、蜿蜒三千哩の大國境の實況報告！）
▲血沸き肉躍る 日本ダービー競馬血戰記（一着賞金二萬圓！全國ファンの血を湧かした東京大競馬の實況記[illegible]井上騎手[illegible]）
近藤勇と坂本龍馬 手に汗握る眞劍大試合
▲壯烈痛快大畫報（全世界から集めた珍畫報）
▲商工大臣小川郷太郎氏出世物語（萬人感激の立志傳）
▲水野錬太郎氏と漫畫問答…和田邦坊
▲家庭娯樂 愉快の王國 の無盡藏
▲實演 剣舞の手ほどき

定價五十錢
發行所 東京小石川 大日本雄辯會講談社（振替東京二九三二〇）

鮮滿拓殖株式會社令 愈よけふ公布さる

本府では西北鮮及び滿洲における移住朝鮮人の安定を計るため必要な拓殖事業の經營をなさしむる目的を以つて設立を計畫し今回の特別議會で豫算外の國庫負擔による會社に對する補給金三百四十萬圓下附の承認を得たので、目下東上中の今井田政務總監は總裁の詮衡、財界への社債引受などの補強工作準備工作を行つてゐるが、この鮮滿拓殖の任務は國策に順應する代理事業の遂行に置かれてゐるので、總裁、理事は朝鮮總督これを任命し、その事業の內容に對しては特別の監督と保護を要するため制令によつて設立を要するので、今回上奏御裁可を得たので四日の官報を以つて公布されることゝなつたが、同社の最大目的は十五ヶ年間に十六萬戶、八十萬人の同胞を滿洲の野に送るものである、この制令の內容は六章四十二條からなりその特徵の重なものは、株金全額の拂込を要せないと、債券の發行は拂込金の三倍までがなし得られると、債券の發行に就いては賣出方法によるとも認め、券面金額は十圓まで低下するとも出來、又募集發行の場合でも應募總額を社債總額とし得られると、債券發行に對する登錄稅率を低下されてゐること等で、監督に就ては監理官を置いて萬全の監督をなし得るが、將來總裁は朝鮮總督が任免するが理事は候補者より選出することゝなる

鮮滿拓殖株式會社令

第一章　總則

第一條　鮮滿拓殖株式會社は西北鮮における朝鮮人移住者の爲必要なる拓殖事業の經營、及滿洲國における朝鮮人移住者の爲必要なる拓殖事業に對する資金の供給を爲すを目的とする株式會社とし、其の本社を京城に置く

第二條　鮮滿拓殖株式會社の資本は二千萬圓とす、但し朝鮮總督の認可を受け之を增加することを得

第三條　鮮滿拓殖株式會社は株金全額拂込前と雖も其の資本を增加することを得

第四條　鮮滿拓殖株式會社の株券は記名式とし帝國臣民、帝國法令に依り設立したる法人、滿洲國人又は滿洲國法令に依り設立したる法人に限り之を所有することを得

第五條　鮮滿拓殖株式會社の存立期間は設立登記の日より三十年とす、但し朝鮮總督の認可を受け之を延長することを得

第二章　役員

第六條　鮮滿拓殖株式會社に總裁一人、理事三人以上、及監事二人を置く

第七條　總裁は鮮滿拓殖株式會社を代表し其の業務を總理す

總裁事故あるときは定款の定むる所に從ひ理事中一人其の職務を代理し、總裁缺員のときは其の職務を行ふ

理事は總裁を補助し鮮滿拓殖株式會社の業務を分掌す

監事は鮮滿拓殖株式會社の業務を監査す

第八條　總裁は朝鮮總督之を命じ其の任期を五年とす

理事は五十株以上を有する株主中より株主總會に於て二倍の候補者を選擧し、朝鮮總督其の中より之を命じ其の任期を四年とす

監事は三十株以上を有する株主中より株主總會に於て之を選任し其の任期を二年とす

第九條　總裁及理事は他の職務又は商業に從事することを得ず、但し朝鮮總督の認可を受けたるときは此の限に在らず

第三章　營業

第十條　鮮滿拓殖株式會社は左の業務を營むものとす

一、西北鮮における朝鮮人移住者の爲必要なる土地の取得、經營及處分

二、西北鮮に於ける朝鮮人移住者の爲必要なる資金の貸付

三、西北鮮に於ける朝鮮人移住者の爲必要なる建築物の築造、賣買及賃貸

四、西北鮮における朝鮮人移住者の爲必要なる土地の委託に依る經營及管理

五、其の他西北鮮における朝鮮人移住者の爲必要なる事業

六、滿洲國に於ける朝鮮人移住者の爲め必要なる拓殖事業を營むことを目的とする會社の株式の引受及事業資金の貸付

前項第五號又は第六號の業務を營まんとするときは豫め朝鮮總督の認可を受くべし

第十一條　前條第一項第一號の土地の處分の方法及同項第二號の資金の貸付の方法は朝鮮總督の認可を受くべし

第十二條　營業上の餘裕金は國債證券、地方債證券若は朝鮮總督の認可を受けたる有價證券の應募、引受若は買入を爲し又は朝鮮總督の指定したる銀行に預入を爲す外之を使用することを得ず

第四章　債券　鮮滿拓殖

第十三條　鮮滿拓殖株式會社は拂込みたる株金額の三倍を限り、鮮滿拓殖債券を發行することを得

鮮滿拓殖債券を發行する場合に於ては朝鮮民事令に於て依ることを定めたる商法第二百九條に定むる決議に依ることを要せず

社債を發行する場合に於て應募總額が社債申込證に記載したる社債總額に達せざるときと雖も社債を成立せしむる旨を社債申込證に記載したるときは其の應募總額を以て社債總額とす

第十四條　鮮滿拓殖債券を發行せんとするときは每回其の金額、條件並に發行及償還の方法を定め朝鮮總督の認可を受くべし

第十五條　鮮滿拓殖債券は券面金額二十圓以上とし無記名式利札附とす、但し應募者又は所有者の請求に因り記名式と爲すことを得

第十六條　券面金額二十圓以下の鮮滿拓殖債券を發行する場合に於ては賣出の方法に依ることを得、此の場合に於ては社債申込證を作ることを要せず

前項の場合に於ては賣出期間を定むることを要す

第一項の規定に依り發行する鮮滿拓殖債券には商號並に朝鮮民事令に於て依ることを定めたる商法第百七十三條第二號及第四號乃至第六號に揭ぐる事項を記載することを要す

朝鮮民事令に於て依ることを定めたる商法第二百四條の二第一項の期間は、鮮滿拓殖債券の賣出期間滿了の日より之を起算し其の登記すべき事項は賣出期間內にかける鮮滿拓殖債券の賣上總額及朝鮮民事令に於て依ることを定めたる商法第百七十三條第四號乃至第六號に揭ぐる事項とす

賣出の方法に依り鮮滿拓殖債券を發行したる場合にかける社債の登記の申請書には、賣出期間內にかける鮮滿拓殖債券の賣上總額を證する書面を添附することを要す

第十七條　賣出の方法に依り鮮滿拓殖債券を發行せんとするときは賣出期間及朝鮮民事令に於て依ることを定めたる商法第二百條第一項第一號乃至第三號に揭ぐる事項を公告すべし

第十八條　鮮滿拓殖債券の所有者は鮮滿拓殖株式會社の財產に付他の債權者に先ちて自己の債權の辨濟を受くる權利を有す

第十九條　鮮滿拓殖債券の消滅時效は元金に在りては十五年、利子に在りては五年を以て完成す

第二十條　鮮滿拓殖株式會社は社債借替の爲一時第十三條第一項の制限に依らず、鮮滿拓殖債券を發行することを得、此の場合に於ては發行後一月以內に其の社債總額に相當する舊鮮滿拓殖債券を償還すべし

第二十一條　鮮滿拓殖株式會社は朝鮮總督の認可を受け鮮滿拓殖債券の買入償却を爲すことを得

第二十二條　鮮滿拓殖債券の模造に關しては朝鮮刑事令に於て依ることを定めたる通貨及證券模造取締法を準用す

第五章　監督

第二十三條　朝鮮總督は鮮滿拓殖株式會社の業務を監督す

第二十四條　鮮滿拓殖株式會社借入金を爲さんとするときは、朝鮮總督の認可を受くべし

第二十五條　定款の變更、合併及解散の決議は朝鮮總督の認可を受くるに非ざれば其の效力を生ぜず

第二十六條　鮮滿拓殖株式會社は朝鮮總督の認可を受くるに非ざれば利益金の處分を爲すことを得ず

第二十七條　朝鮮總督は鮮滿拓殖株式會社の業務に關し監督上必要なる命令を爲すことを得

第二十八條　朝鮮總督は鮮滿拓殖株式會社監理官を置き、鮮滿拓殖株式會社の業務を監視せしむ

第二十九條　鮮滿拓殖株式會社監理官は何時にても鮮滿拓殖株式會社の金庫、帳簿及諸般の文書物件を檢査することを得

鮮滿拓殖株式會社監理官は必要と認むるときは何時にても鮮滿拓殖株式會社に命じ、業務に關する諸般の計算及狀況を報告せしむることを得、鮮滿拓殖株式會社監理官は株主總會其の他諸般の會議に出席し、意見を陳述することを得

第三十條　朝鮮總督は鮮滿拓殖株式會社の決議又は役員の行爲が法令、法令に基きて爲す處分若は定款に違反し又は公益を害すと認むるときは其の決議を取消し又は役員を解任することを得

第六章　罰則

第三十一條　鮮滿拓殖株式會社左の各號の一に該當するときは總裁又は總裁の職務を行ひ若は代理する理事を百圓以上二千圓以下の過料に處す、理事の分掌業務に係るときは理事を過料に處すること亦同じ

一、本令に依り認可を受くべき場合に於て其の認可を受けざるとき

二、第十條第一項の規定に依らずして業務を營みたるとき

三、第十二條の規定に違反し營業上の餘裕金を使用したるとき

四、第十三條第一項の規定に違反し鮮滿拓殖債券を發行したるとき

五、第二十條の規定に違反し鮮滿拓殖債券の償還を爲さざるとき

六、第二十七條の規定に基きて爲したる命令に違反したるとき

第三十二條　鮮滿拓殖株式會社の總裁又は理事第十條の規定に違反したるときは、二十圓以上二百圓以下の過料に處す

第三十三條　朝鮮民事令に於て依ることを定めたる非訟事件手續法第二百六條乃至第二百八條の規定は前二條の過料に之を準用す

附則

第三十四條　本令施行の期日は朝鮮總督之を定む

第三十五條　朝鮮總督は設立委員を命じ、鮮滿拓殖株式會社の設立に關する一切の事務を處理せしむ

第三十六條　設立委員は定款を作成し朝鮮總督の認可を受けたる後株主を募集すべし

第三十七條　株式申込證には定款認可の年月日並に朝鮮民事令に於て依ることを定めたる商法第百二十六條第二項第一號、第四號及第五號に規定する事項を記載すべし

第三十八條　設立委員は株主の募集を終りたるときは株式申込證を朝鮮總督に提出し其の檢査を受くべし

第三十九條　設立委員は前條の檢査を受けたる後遲滯なく各株に付第一回の拂込を爲さしむべし

前項の拂込ありたるときは設立委員は遲滯なく創立總會を招集すべし

第四十條　創立總會終結したるときは設立委員は其の事務を鮮滿拓殖株式會社總裁に引渡すべし

第四十一條　設立初度の理事は五十株以上を有する株主中より、設立初度の監事は三十株以上を有する株主中より朝鮮總督之を命じ任期は理事に在りては四年、監事に在りては二年とす

第四十二條　朝鮮登錄稅令第二條第一項第八號中「朝鮮殖產債券」の下に「、鮮滿拓殖債券」を加ふ

庶政一新の具體化に 內務省が乘出す

けふ首腦部會議開催

【東京電話】庶政一新の具體化に關し廣田首相は二日の定例閣議に於て明年度庶政新政策の具體的提出方を各省に提言、國策樹立の方針を明かにし更に議會通過の法律及豫算の施行については特に地方長官の協力を要望したが、內務省では四日午前十時內相官邸に於て首腦部會議を開催、潮內相より退職積立金法案、不穩文書取締法、地方財政臨時補給金制に對する活用方針を徹底せしむると共に、國策先議方針に基き國民生活の安定を目標とする左記の國策を具體化することにつき協議し、庶政一新の實現に一步を踏み出すことゝなつた

▲社會的

一、國民健康保險法

二、退職積立金補強策たる勞働爭議調停法中改正法律案

▲地方財政の整理

一、地方財政調整交付金の恒久化

二、地方稅制の改革

▲地方行政の整理刷新

一、部制の施行

▲治安警察の確立

一、警察網の擴充並に警察行政の明朗化

▲災害防止

▲地方產業發達に立脚した土木事業五ヶ年計畫

動く日支外交

陸軍中央部は現地に期待

【東京電話】支那駐屯軍の增強、冀東政府の關稅政策等に關聯して最近頓に抗日的氣勢を揚る

南京政府の微妙な反日

空氣に陸軍中央部は深甚の注意を拂ひ現地機關の新頭腦に期待した適切な對策を期待し成行を注視してゐる、即ち現地においては新に着任した武官が南京政府の要人を訪問し對日認識についての深度傾向を打診する筈であるからその報告如何によつては南京政府の態度傾向を嚴密に再檢討する外目下歸朝中の須磨南京總領事並に近く赴任する川越新大使の意向をも聽取し十分打合せを了して

北支の

空氣明朗化と全支に亙る反日的策謀、不良分子根絶の一掃について支那側の誠意ある反省を要求し日支國交調整上絶對の癌となつてゐる禍根を一掃しよりよき共存共榮の實をあげるやう努力を續ける模樣でこの點に關しては前支那駐屯軍司令官として多大の功績を殘して凱旋した多田中將も兩三日中に陸軍省、參謀本部の首腦部を訪問、陸軍首腦部に進言する。方近く赴任する川越新大使の着任を

契機と

して日支兩當局間には相當微妙なる動きが展開されるものと期待されてゐる

第二師團派遣部隊の 主力原衞戍地へ

第十四師團の一部が 戒嚴司令官指揮下に

【東京電話】三日午後六時半戒嚴司令部發表第十四號

一、事件以來戒嚴警備に服しつゝありし仙臺、若松、新發田、村松、高田より上京中の第二師團派遣部隊の主力は六月五日原衞戍地に歸還せしめる

一、新たに第十四師團の一部は四日東京到着戒嚴司令官の指揮下に入る

戒嚴司令部當局談

第二師團派遣部隊は永らく原隊を離れ訓練に起居に多大の不利を忍びつゝ日夜繁激なる警備勤務に服し、無事その任務を終へんとするに至つたことはその勞を多とするところであると共に一般市民が部隊の宿營などについて懇切なる待遇を與へられ且つ休憩その他に關して配慮されたことは深く感謝の意を表するところである

甘蔗京城新府尹着任

新任の京城府尹甘蔗義邦氏は、午後二時五十分京城驛着列車で田中警務局長その他官民多數の出迎へを受け、家族同伴着任した（寫眞は京城着任の甘蔗新府尹夫妻）

城大松本博士 京城婦人病院へ

長い間京城帝大病院の產婦人科部長として多數の患者から信頼を博してゐた松本泰治博士は今度、開業する爲め辭任したが、今後は北米倉町で松本博士の岳父工藤氏の經營してゐる京城婦人病院々長として父子協力して開業することになつた

英の回答文は 滿足出來ぬ

英兵の邦人殺害事件に關し 武藤書記官は語る

【北平二日發】イギリス兵の邦人殺害事件に關し、武藤書記官は二日午後二時イギリス大使館にコウアン一等書記官を訪問し過日の我が要求に對する具體的回答を督促する所あつたが、同書記官は極めて不滿足な回答文書を手交した、右は甚だ誠意を缺くもので武藤書記官は即座に口頭を以てイギリス側の猛省を促し辭去したが、改めて同事件の具體的證跡を列擧せる强硬なる反駁抗議をなすに決定した、會見後武藤書記官は左の如く語つた

回答文の內容は外交儀禮で飾つてはゐるが、我方の不滿足とする所で到底滿足出來ぬものである、仍て更に文書を以て猛省を促すことにし、二日午後一先づ口頭を以てその旨通告して來た、何れにせよ、今後の事情を綜合するに、イギリス側が今次事件の責任を回避する餘地は全然ない

臺灣總督 更迭か

小林大將有力

【東京電話】政府は特別議會を終了したので兼ねての方針に基き外地人事の刷新を行ひ清新の氣を注入すべく候補者銓衡を急ぎ結果台灣總督は六月末乃至七月頃その異動が行はれることになる模樣である、即ち中川台灣總督は在職滿四年に達し台灣統治の上に相當の功績をあげてゐるのでその勇退は無理なく岡田內閣當時から問題となつてゐた台灣拓殖株式會社設立に關し六月末同總督の上京を求めこれを機會に同總督の進退問題に觸れんとする意圖を有してゐると察せられる、なほ後任總督については政府もその重要性に鑑み各方面に亙つて適任者の物色を續けてゐるが海軍部內では豫ねて小林躋造大將の就任を要望してゐるから他に適當の人物が見當らない限り同大將の起用が有力視せられてゐる

辭令

【東京電話】

朝鮮總督府師範學校敎諭　松元毅楯

任朝鮮總督府師範學校敎諭（七等）

同　江原道屬　金在禹

任朝鮮總督府郡守（七等）

總督府內務局長　大竹十郞

同學務局長　富永文一

同事務官　上瀧基

同　金大羽

朝鮮總督府寶物古蹟名勝天然紀念物保存會委員被仰付

特別議會で成立した 新・法・律・解・說

D——司法、拓務關係（五）

司法省からの提案は思想犯保護觀察法案外一件であるが、思想犯保護觀察法案は曾て議會に提案された治安維持法改正案中の豫防拘禁の一節を摘出して單行法としたものである

思想犯保護觀察法案

政府は昭和五年以來治安維持法違反事件の檢擧に努め、これが剿滅に全力を傾倒した結果流石執拗を極めた共產主義運動も漸次落潮の傾向を辿ることゝなつたが、昭和三年以來治安維持法違反の罪で檢擧されたものゝ中には起訴猶豫の處分、若くは執行猶豫の言渡を受け又は刑の執行を終つて假出獄を許された者が相當多數に達して居るが、これらの者の心情は極めて區々であつてその中には眞に轉向したものもあるが依然として不穩思想を抱懷して熾烈なる闘爭意欲を表示する者もある有樣である殊に最近に至つて假出獄者や執行猶豫者が著しく多くなつたので、內外の情勢と綜合考察してこれらの思想犯人に對し萬全の方策を樹立し以て再犯防止に努めることは我が國に於てこの種不祥兇惡の思想運動を根絕する上に緊要の事であると云ふ譯で、これらの者に對し思想及び行動を觀察し非轉向者に對しては轉向を促がし、また轉向者に對してはその轉向を確保するの方法を取ることを目的としてこの法律が制定されることになつたのである

大正十二年 法律第五十二號中 改正法律案

（司法官試補及辯護士の資格に關する件）

この法律案は辯護士法の改正に伴ふもので、改正の第一要點は改正辯護士法では辯護士たるには成規の國家試驗に合格した上更に辯護士試補として修習することを要することに改められたので、これがために本法に依る特別の辯護士試驗合格者もまた辯護士試補とすることゝし、更に第二點として改正辯護士法では同法施行の際既に從前の規定に依つて辯護士たる資格を有する者は、同法施行後と雖も尙その資格を有することゝなつてゐるので、本法第二項中の辯護士の資格に關する規定はその必要がなくなつたので、この部分を削除すると云ふ極めて事務的な改正である

拓務省關係の法案は臺灣拓殖株式會社法案外二件であつたが、臺灣拓殖株式會社法案は兩院協議會まで持越されて漸く成立した

臺灣 拓殖株式會社法案

臺灣は領有以來既に四十年を經過しその開發は相當程度に達してゐるが、臺灣の有する天惠と資源とを考察して見ると今後の企業經營に待つべきものが可成り多い而して臺灣そのものゝ重要性は啻にその豐富なる天惠と資源とに止まらず、むしろ臺灣の地理的地位を利用して將來一層南支那及び南洋方面との經濟的提携を緊密にして、相互の慶福增進を圖ること現下の內外の情勢から見て極めて必要なことゝされてゐる、そこで政府は今回臺灣における官有地を出資して半官半民の拓殖會社を創立し、この會社をして臺灣島內の未開墾地の開拓とかまたは各種の栽培事業その他の移民事業及びこれらに附帶するいろいろな事業を經營すると共に更に進んで南支、南洋との經濟的提携を圖ることになつたもので臺灣拓殖株式會社の大綱は資本金を三千萬圓とし、將來事業の發達に伴ひ必要に應じこれを增加することになつてゐるその出資方法は政府と民間との共同出資とし三千萬圓の半額を民間の現金出資とし其殘りの千五百萬圓を政府から官有地を現物出資する仕組に成つてゐるこの法案に對し衆議院は第六條「臺灣拓殖株式會社に社長副社長各一人、理事三人以上、及監事二人以上を置き其の職務權限任命選任の方法及任期は勅令を以て之を定む」といふ原案に對し「社長副社長及理事は勅令の定むる所に依り、拓務大臣の認可を經て臺灣總督之を命ず」と修正し更に第十條『政府は臺灣拓殖株式會社の業務を監督す』といふ原案を『臺灣拓殖株式會社の業務は第一次に於て臺灣總督之を監督し第二次に於て拓務大臣之を監督す』と修正して貴族院へ送附したところ、貴族院はこれを再修正して全部政府原案に復歸せしめて衆議院へ回附したので、衆議院は院議尊重の意味から貴族院の再修正に反對して兩院協議會にまで發展したが、結局第六條は貴族院の再修正通り政府原案に復歸することで妥協が成立し漸く兩院を通過したのである

臺灣私設鐵道補助法中改正法律案

臺灣に於ける補助私設鐵道は台北鐵道と台中輕便鐵道の二社であるが、現行法では營業開始の日から十五年限り補助し得るといふことになつてゐる、然るに兩社ともその業績は豫期の如く成果を收めてゐない、而も兩社の經營鐵道は臺灣の開發上是非とも必要なので當分の間補助を繼續する必要があり、更に五ヶ年間を限り補助期間を延長するといふのが改正の眼目である

朝鮮事業公債法中改正法律案

この法案は財源關係のものなので大藏省から提案されてゐるが朝鮮事業の內容は朝鮮總督府の事業關係なので拓務省所管として取扱ふことにする、朝鮮總督府では現在釜山京城間に京釜線があるけれども最近產業の發展と滿洲國の建設等によつて輸送量が著しく增加したために、現在の線路だけでは十分に通行機關としての機能を發揮することが困難となつたためで、今回更にこの間に一線を建設することになり永川驛から慶尙北道の中部、江原道、忠淸北道を貫通して京畿道に出て京城の淸涼里に連絡する一本の鐵道を敷設することになつた、この鐵道の經過地は南朝鮮の中央部で沿線には農產物、林產物、鑛產物等に富んでゐるので鐵道開通と共に更にこれ等事業が一段の發達を見るものと豫想されてゐる、永川淸涼里間の距離は二百五十八キロで、この建設費は七千二百萬圓で本年度から工事に着手し五ヶ年間に完成する豫定である、尙この外に既設鐵道の改良費や港灣修築費等の一部六百萬圓が本年度追加豫算に計上されてゐるが、朝鮮總督府特別會計の現狀に鑑みこれが財源は公債によることゝし朝鮮事業公債法第一條の「六億千五百八十萬圓」とあるを「六億九千六百二十萬圓」に改めその限度を擴張した譯である

紺綬褒賞下賜

【東京電話】公益事業に私財を寄附せしかどにより、紺綬褒賞を下賜されたもの左の如し（朝鮮關係の分）

朝鮮平安北道義州郡加山面　林承仁

今井田總監

五日東京發歸任

【東京電話】特別議會出席の爲め上京中であつた今井田政務總監は中央政府と種々打合せ中であつたが五日午後十一時東京驛發歸任の途に就くことになつた

全鮮憲兵分隊長會議

十、十一兩日

陸軍方針の透徹と半島獨自の憲兵事務重要性に備へ、持永憲兵隊司令官は來る十、十一兩日全鮮憲兵分隊長會議を招集することに決定した

藏相けふ地方局長らに訓示

【東京電話】大藏省は議會終了を機に稅務監督局長、稅關長、地方專賣局長などの打合せ會議をそれぞれ開催し、併せて今後の革新政策につき答申を求めつゝあるが、馬場藏相は四日午前藏相官邸に各地方局長稅關長を招致し今後の財政稅制の改革並に吏道の刷新につき訓示を行ふ

五分利債借替 けふ發表

【東京電話】大藏省發表＝政府は來る七月十五日賣行を以て昭和十五年度、十六年度、十七年度中に償還期限の到來する五分利國庫債券借替のため三分半利國債を發行することゝなり、これに關する發行規定（大藏省令）を四日の官報に公布する豫定である

日本製粉鮮內 滿粉工場買收

【東京電話】日本製粉會社は昨年仁川工場を新設して朝鮮進出を圖つたが、今回更に滿洲製粉會社の鎭南浦及び沙里院工場を買收して鮮內において三工場を經營することゝなつた、買收工場の受渡しは六月三十日の豫定であるがこれにより同社の鮮內における生產能力は二百萬バーレルに增大する筈

汎米國際法廷 設置案に反對

チリー政府の覺書

【サンチヤゴ（チリー）二日發】チリー政府は覺書通牒を通じ、汎米會議と關聯して目下問題となつてゐる汎米國際聯盟法廷設置案に反對の意向を明かにした、覺書要旨左の通り

一、チリー政府は汎アメリカ國際司法裁判所設定案には反對で、寧ろ現在の國際司法裁判所の機構強化擴充を圖ることを至當と信ずる

一、チリー政府は條約違反國に對する制裁實施には反對で、單に國際關係の斷絶を以て十分であると思考する

一、チリー政府は汎アメリカ國際聯盟の結成にも反對で國際聯盟機構內に於て二國混合委員會を設置、每年會合を開き必要あれば委員會間の聯合會議を開き、以てアメリカ大陸に於ける紛爭解決戰爭防止の手段を考究するを以て適當であると思考する

大新　七三圓三　不變

新鐘　一五五圓二　不變

日產　七三圓丁　一一

新東　一二三圓六　不一

◇……橫濱生糸後場引

當　[illegible]

◇……福井人絹後場引

當　[illegible]　先　[illegible]

人

◇熊平源藏氏（廣島實業家）入城中三日午後廣島へ

東西南北

サンノゼといへば加州でも十位とは下らぬ立派な町▲その近代的な大都の眞ん中を五月のある日▲當世流行つた幌馬車を牽つて步く年八十に垂んとする白髮長鬚の老翁あり▲忽ち人見高い市民の好奇の眼を集めるに充り▲これは珍しいと飛び出したガツキオといふイタリー系の撮影者さん▲日頃愛用のカメラを持出し▲一枚パチンとやつたところ▲幌馬車の老人怒るまいことか▲忽ち馬車から躍り出て▲無斷で人の寫眞をとるとは怪しからぬ、五十仙支拂へと詰め寄つた▲この氣狂ひ老人と思つたか▲撮影者先生にや〳〵笑つてもう一枚▲その老人の怒り立つた處を撮つたところ▲老人はいきなり馬車の中から獵銃を持出して▲あなやといふ間もなく▲どかんとばかり撮影者を射殺してしまつた

夕刊後の市況

◇……大阪短期引跡

痛みと凝りの

マツサージー藥 サロメチール

打つた、挫いた、腫れた……とにかく皮膚は破れないが、筋肉の深部に故障のあるときは、すぐサロメチールを擦り込む、いつの間にか炎症が消え去るものです

皮膚の表面のみ粘滑にさせる塗り藥などゝ違ひ、深部筋肉の奧の奧まで滲み込んで、炎症を解消させるのがサロメチールの特長です。

その他お年寄りのロイマチスや神經痛、肩の凝り、などに非常に喜ばれて居ります。純白の清潔なクリームで、カブれもせず、それでいつの間にか痛みと凝りが消えるところに魅力があるからです。

ロイマチス
頭痛
神經痛
打身
肩の凝り

五十錢・一圓 藥店にあり

東京・大阪 田邊商店

S753

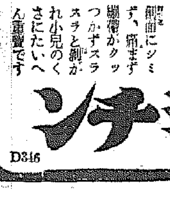

おでき・くさ

コヂれた皮膚病に…

膿の出る腫物、傷、殊に癒りの遲い古いキズに良効ある ドイツ製のV・A・D外用藥 非常に早く膿汁が乾き新らしい表皮が出來て癒ります

顏面にシミず、痛まず繃帶がクツつかずスラスラと剝がれ小兒のくさにたいへん重寶です

デシチン

東京 大阪 田邊商店

一圓・六十錢 藥店にあり

D346

社說

丁抹の農村更生と小學校

デンマークの農村更生を說くものは、必らずグルントウヰヒの國民學校を指示し、これによつてデンマークが更生したかの如くに云ふ。然らざるものもクリステン・コルトの人民中等學校、エンリコ・ダルガスのユットランドの荒蕪開墾などを擧げるだけである。けれども本質的にデンマーク農村更生の原動力となつたものは小學校であることを知らねばならぬ。事實上、デンマークに國民學校を簇出せしめ、一八六四年乃至一九〇〇年の協同組合運動を起さしめたものは、實に一八一四年から一八六四年まで努力をつゞけた小學校の功績であることを忘れてはならぬ。元來デンマークの初等教育は、上から一般大衆に強制したものであつて、長い間大衆はこれを信用しなかつた。彼等は動もすれば敎職に嘲罵をした。けれども彼等はいや〱ながらもこれを支持した。そのうちに彼等の疑惑は克服せられ、彼等は初等學校の敎員によつて農業、政治、經濟の新らしい機密を紹介された。もしさうでなかつたならば、十九世紀後半の敎育的及び經濟的覺醒は起り得なかつたかも知れぬ。

デンマークの農村更生の偉大な原動力となつたこの初等教育を閑却して、デンマークの中等學校を重視する傾きがあるのは、多くグルントウヰヒやコルトに眩惑しての事である。デンマークを見るものはその初等教育を仔細に觀察するの要がある。デンマークの初等教育は、その出發においてドイツから入つた虔信派運動に始まり、『善良な敎育は善良な行爲となつて現はれなければならぬ』といふ理想で進んだ。フレデリック四世は全國の御料地に二百四十の小學を設けたが、彼の後繼者クリスチャン六世は父王よりも敎育に熱心で、全國の各敎區に小學校を設立することを命じた。十八世紀の初めのことである。十八世の末になつて『學校調査大委員會』が生れ、その報告に基いて一八一四年六月廿九日の敎育條例が發布された。その結果全國的の師範學校が設立され、初等教育の水準は高められ、初等敎員は農村指導の役目を負はされた。

かくしてデンマークの初等教育は、初めは強制的ではあつたけれど、全國的に普及され、農民は一般的に敎養の水準を高めることが出來た。さればこそグルントウヰヒの國民學校による成人敎育も短時日の間に効果を擧げることが出來たわけであり、複雜なる協同組合運動も比類を見ないほど順調な發達を遂げ得たのであり、更にまた大膽に穀作農業を捨てゝ牧畜酪農業に轉向し得たわけである。デンマークの農村更生の重大役目を果したものは何といつても一つの精神をもつて進められてゐた初等教育の賜物であることを忘れてはならぬ。グルントウヰヒその他の人々の精神が、後來初等教育精神の上に影響を與へたことは否定しないが、國民興隆の基調としての初等教育の功績を看過するわけにはゆかぬ。

南支に於ける 經濟勢力の消長

英米兩國の暗躍に 日本の打擊は依然

支那の幣制改革問題を中心として、英米兩國は互に、南支に於ける經濟的勢力の伸長を期してゐるが、その睨み合ひは、さらに一段の緊張を示してゐる

×

最近に於けるそも〱の原因は米國の銀買上げからだ、米國としては、銀價の昂騰は、支那の購買力增進となり、必然的に對支輸出の增加を見るであらうと豫想して來たものが却つて支那に於ける銀の流出及び退藏に依り、金融の逼迫、延いて財界の動搖となつたもので、英國へつけこんで、英國の經濟使節リースロス氏は、財政部長孔祥熙氏を口說き、幣制改革を斷行せしめ銀本位制から脫し完全な紙幣國たらしめた、しかも香上銀行やチャータード銀行は支那人からの預金を有し居り、その額は十數億元に達してゐたものであるが、幣制改革に先立ち、銀塊の多くを海外に搬出し、僅かの殘餘を支那の中央銀行へ引渡したに過ぎないので、その間に於て非常な儲けをしたものであり、さらに、しかも對外關係に於ては、英貨と連繫を保ち、爲替建値を一シル一ペンス二分の一としたので、米國としては、すつかり英國のためにしてやられた恰好がある、その後何時かは機會を摑まうとして、米國としてはその機會を覗つて來たに違ひない

×

ところが、支那のその後は、海外支拂ひのため資金は漸少し、爲替建値を維持することは困難となつた所から、米國より借款を起すこととなり、遂に米支の間にその話が纏まり、同時に銀協定が成立したものである、今度孔財政部長から發表された所に依れば

一、一シル一ペンス二分の一の建値を固守せず隨時建値を發表する

一、元、半元の補助貨幣を發行する純分は無論補助貨であるからずつと低下する

一、金融商の取扱ふ銀塊は純分三〇％を超過することを得ずといふことになつて居たが、その制限を撤廢する

といふのである、これは明かに米國に迎合するもので、爲替相場の建値を銀價に關聯せしめて來たもので必ずしも、それを固守せずとし、さらに補助貨を鑄造することになつたのは、銀の需要の增加を語るものであり、貴金屬商の取扱ふ銀塊の純分の制限を撤廢したのも同じ意味で、米國としては銀塊を買ひ上げたものゝ、その捌口に困り、何とかして、これを處分しなければならぬ所から、支那に於ける需要の喚起を訴らうとしたものに違ひない

それやこれやを想像するに孔財政部長としては、さきに英國に頼つて幣制改革を行ひ、今度米國の力を藉りて財政難を脫しやうとして居るわけである

×

要するに支那としては、英米兩國を使ひわけして財政危機を脫しようとし、英、米兩國としては、その間に於て、對支經濟發展を企圖して居るのである

たゞその間に於て、多少の餘波を受けなければならぬのは、日本であつて、さきの幣制改革に於ても事實は平價の切下げであり、今度の補助貨の使用に於ても、純分を低下してのことであるから、結局に於ては、さらに平價切下げを意味し、インフレーションを結果することになるので、上海金融界の動搖と相俟つて對支輸出は一段と困難とならねばならぬだらう、勿論、最近數ヶ年間は、南支への輸出は著しく減少し殆どお話にならぬくらゐであるから現在に於ける、實際的影響は、それほどでもないが今後日支兩國間の國際に緩和する時があつても經濟的關係の好轉は望めぬわけである

朝鮮製鍊會社 長項製鍊所 竣工式に於ける

宇垣總督の祝辭

朝鮮製鍊株式會社長項製鍊所工を了へ茲に竣工式を擧げらるゝに方りたるは洵に慶祝に堪へざる所なり、惟ふに鑛物資源の開發は各般產業興起の根源にして其の盛衰は國家經濟に影響するところ尠からざるものあり、然るに我朝鮮は極めて多くの鑛物資源を包藏し、特に金鑛の如きは全鮮到る處に賦存せざるなしと稱せらる、故に速に之等資源の開發を促進し以て產業の振興を圖り、國富を增進し國力の伸張に資するは刻下の國情に鑑み極めて緊要事なるのみならず、鑛業の發展は實に地方經濟の向上文化の普及に裨益する所甚大なるものあり、之れ本府年來努めて之れが振興を獎勵しつゝある所以にして、此の秋に方り本會社が豐富なる資金と優秀なる技術を擁し最新完全なる設計の下に、新に製鍊所を建設し自山鑛石の處理と一般鑛山の買鑛製鍊を併せ行はんとするは、洵に時宜に適したる措置にして、之れが爲開發せらるゝ鑛山尠からざるべく邦家の爲慶幸に堪へざるところなり然りと雖も凡そ斯種事業は動もすれば好況に泥み經營放漫に流れ時に市價の變動に遭ひて經營難に陷るの事例尠しとせず、冀くば從業員各位深く思を此に致し內にありては上下協和し、外に對しては共存共榮を精神とし、以て同業の提携を密にし質實合理的經營に依りて社礎を確立し、所期の成功を收められん事を一言以て祝辭となす

北地舊聞書

（一）

長風山人

レザノフ提督の北地訪問

西曆一千八百五十八年五月黑龍江將軍奕山とシベリア總督ムラヴイエフとの間に締結した愛琿條約によつてロシアは初めて極東の海岸線を占有した、爾來七十餘年の間に於て極東の形勢は日本海時代まで進轉し來た

間島の平野に飛行機の爆音を目擊し裏朝鮮の海岸に汽車通じ、羅津と雄基とポシエットとの間には今や風雲漲々として立上つてゐる

吾人は現代北地を檢討するため七十年前の北地を語る

一千八百六十四年シベリア總督ムラヴイエフは海軍提督レザノフ中將を首席とした極東訪問使節を日本に送つた、レザノフ提督一行は幕末日本の苟隙に乘じ對州長崎に來泊し橫暴極まる態度を恣にし凡らゆる傲慢無禮の振舞を暗黑日本に見せつけ乍らその歸途元山港に入港し永興灣に進入して上陸した

彼は幕末日本より、より微弱により無力に見た朝鮮政府に一封の書面と粗末な禮物とを添へ之をウスリ地方に移住し若干のロシア語を解せる韓人金鴻順に持たせて朝鮮政府に送致した

その目的は朝鮮の北門を開かせロシアの權力を注ぎ込むにあつたは謂ふまでもない、時の朝鮮政府は執權大院君であつた、彼はナポレオン三世も維新日本の西鄉隆盛も夷狄の一人として見た如くレザノフ提督もシベリア總督ムラヴイエフも亦異人漂客の如く見逃したレザノフ提督は元山永興の海岸に自己の名を記念してレザノフ灣と命名し、日本と朝鮮を彼の腹中に收めた如くに微笑しつゝその國書の答書を受けずに歸り去つた

これより先、朝鮮の上國支那はロシアの北地開拓を恐怖し、頗る警戒してゐた、幕末日本に拍車を押し寄せたロシアの行動は早晚滿洲と朝鮮の北地に異常を來たすべきを憂慮し、私かに朝鮮に向つてその警備方を勸告した、そのロシア恐怖の防止策に利用されんとしたカソリック敎團企畫のフランス朝鮮保護案が累をなして天主敎禁令の端となつた

執權大院君は一面天主敎禁止に徹底し、一面北地に續々發生するロシア人の往來に神經を尖らし、斷然ロシアと北地の交涉を禁絕すべく決意した、レザノフ提督の國書を慶興まで持參した韓人は賣國漢として死刑梟首に處せられ、之を受理した慶興府使は免官の上流刑に處せられ、咸鏡監司李裕元、北兵使李南軾も免官となつた、その時の國王敎書に曰く

異類人之投書雖不過邊情之甚而其必有我人之私相交通之事、邊禁蕩然極爲可駭常時之道帥責有所歸道臣及北兵使施以越儀之典云々

とあり、レザノフ提督の元山訪問に刺戟された朝鮮政府は北門閉鎖を決意し、ロシアとの交際拒斥を決意した

當時朝鮮にあつては諸外國中ロシアを尤も凶暴强大と見做し、フランスを擊退し、アメリカを排斥し、日本を拒斥した大院君ですらロシア恐怖は格別であつた、其故北地の官司に對してはロシア人との往來交涉を拒否せしめ、ロシア領內に越江流入せる韓民の取締を嚴密にした、流石鐘路市街に斥和碑を立てて君臨した英傑大院君もロシアに對しては一騎を馳せざる勇氣は無く鷗物放ひにロシア人との沒交涉を國策第一としたのであつた

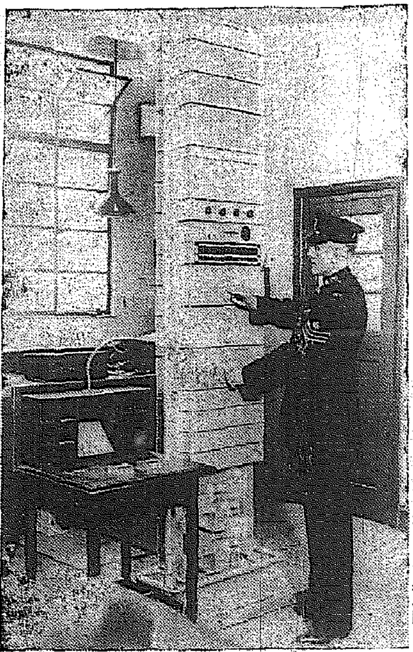

警察の迅速化專用の無電局設置

倫敦警視廳―近時、公安維持の必要上、各國が警察網の完備に腐心してゐるが、倫敦に於ても五百台の警察用無線電信裝置自動車との連絡の爲め、その專用無電局が設置された、寫眞は倫敦キャンベアウエル・グローヴ公園內無電局の內部

夏のギャング 蠅の身元調べ

蠅と彼が、そろそろ人間界へ進出しはじめました、諸さんは、これらの『にくらしい蟲』の生活を御存じですか、先づ、蠅から御話しませう

蠅にも色々ありますが、普通私たちがなやまされるのは、いへばへ、おほいへばへ、ひめいへばへ、にくばへ、くろばへ、きんばへ、などです、此の中、いへばへ、ひめいへばへは家庭內で一ばん普通な蠅で、五月頃から出はじめ、六月の入梅頃には全盛となります

いへばへ の幼蟲は、牛小屋や馬小屋の敷藁や糞を堆んだジメジメした中、塵芥溜の中のやうなところなどにさかんに發生します

ひめいへばへ の幼蟲は、七、八粍の平たい紡錘形で、からだには棘狀の突起があり、淡い黃褐色をしてゐます、この幼蟲は、動物の死體や便所の糞尿などに發育するのであつて、幼蟲の生に必要な時日は、いへばへに比べて少し長いやうです、成蟲は、室內の天井をさかんにとび廻つてゐます

きんばへ はまたきんばへともいひ、からだが青綠色の光澤を放つてほんたうは美しいのですけれど、見たところいかにも不潔だといふかんじがします、くろばへといふのは大形の蠅で、全體が黑ずんだ青色をして居り、魚屋の店頭などに多く飛んでゐます、冬でも人家で時折みつかるのは此のくろばへです、きんばへやくろばへの幼蟲は、何れも白色圓錐形の蛆で、動植物の腐敗したものゝなかに生息し發育します、にくばへは、別の名をしまばへといひ、大形で背中に黑と灰色との縱線があり、主として肉類にたかるものです、この幼蟲も白蛆ですが、面白いことには、他の蠅はみな卵を產むのに、にくばへだけは胎生、つまり雌は卵を產まずに蛆を產みます

蠅が不潔なことは說明するまでもないでせう、それは、蠅の多くが、動物や植物の腐つたものとか、排泄物とかを好んで、さうした物の上を步き廻つたり舐めたりした脚と口吻で吾々の食物の上や顏や手にたかり、舐めたり糞をたれたり、或は一旦たべたものを嘔吐したり吐き出したりするからです、夏になると、白壁の天井や電氣の球や笠が、黑白の斑點で汚されるのは屋蠅の排泄物や嘔吐物のためであることを思ふ時、慄然としないわけにはゆきません、何故なら、さうした汚物は、また食物の上でも食器の上でも少しの區別もなくやはり垂れ流され、吐き出されてゐるからです

唯ひとつ、蠅の功績として擧げられるのはその幼蟲が、腐敗物を食べて片つぱしから排泄物や死體を淸掃してくれるといふことです

『死の十字』とは何か

（トーテン・クロイツの話）

死の十字は急性の傳染病の場合に現れて來る、慢性の諸病、傳染病以外の疾病には現れることが少い。同じ傳染病でも、特に敗血症（血液中菌を有する狀態）となつた場合が、最も死の十字を起し易いと言はれてゐる

死の十字の原因は、急激に心臟搏動數の增加してゆくことゝ、體溫の急激に下降することである、即ち體溫曲線の下降と脈搏曲線の上昇とが、中途で十字をなして（體溫表の上で）交叉が生ずる時、これが不吉な所謂死の十字と呼びなされてゐる現象である、體溫曲線と脈搏曲線と交叉することは珍しくない、例へば何れも餘り高くなく、體溫曲線が三十七度前後で脈搏曲線が一分間七、八十位の場合には交叉はちよいちよいある

斯かる交叉は決して死の十字とは言はぬ、だから醫學的には死の十字とは言ふが、死後に始めてこれが死の十字と名附くべきものだと言ひ得るだけで、死なぬ前に名附けるわけにはゆかぬやうなものであるが、體溫曲線三十九度以上で脈搏曲線と交叉するやうなことがあつたなら、あとで死ねと死なぬに拘らず死の十字と呼んでよろしいと思ふ

佛國歷代內閣壽命一覽

フランスの內閣は今度で第百代目であるが左の表はフランス內閣の壽命を表示したものである、これによつて如何にその短命にして、變動の甚だしきかは全く吾人の驚異に値する、フランスは一八七一年以來六十五年間に驚くなかれ、九十九の內閣をもつたのである、その最長のものと雖も三ヶ年に過ぎず、短きものは三日天下ならざる四日內閣と云ふものがある

代	首相	壽命
一代	デュフオール(1)	二年三ヶ月
二代	デュフオール(2)	七ヶ月
三代	デュ・ブロリー(1)	六ヶ月
四代	デュ・ブロリー(2)	六ヶ月
五代	デュ・キシー	十ヶ月
六代	ブッフエー	十一ヶ月
七代	デュフオール(3)	十五日
八代	デュフオール(4)	九ヶ月
九代	ユリ・シモン	五ヶ月
十代	デュ・ブロリー(3)	六ヶ月
十一代	デュ・ロシブエー	二十日
十二代	デュフオール(5)	一年二ヶ月
十三代	ワデイントン	十一ヶ月
十四代	デュ・フウリシャン(1)	九ヶ月
十五代	ユリー・フウリー(1)	一年二ヶ月
十六代	ガムベタ	二ヶ月十二日
十七代	デュ・フウリシャン(2)	七ヶ月
十八代	デュクレル	六ヶ月
十九代	フアリエール	二十三日
二十代	ユリ・フエリー(2)	二年二ヶ月
廿一代	アンリ・ブリズン(1)	九ヶ月
廿二代	デュ・フウリシャン(3)	十一ヶ月
廿三代	ルネ・ゴブレ	五ヶ月半
廿四代	ルビエ(1)	七ヶ月
廿五代	チラール(1)	四ヶ月
廿六代	シャリ・フロゲ	十一ヶ月
廿七代	チラール(2)	十三ヶ月
廿八代	デュ・フリシャン(4)	一年十一ヶ月
廿九代	ルーベ	九ヶ月
三十代	リボー(1)	一ヶ月
卅一代	リボー(2)	三ヶ月
卅二代	シャリ・デュピ(1)	八ヶ月
卅三代	カシミ・ペリエ	六ヶ月
卅四代	シャリ・デュピ(2)	一ヶ月
卅五代	シャリ・デュピ(3)	七ヶ月
卅六代	リボー(3)	九ヶ月
卅七代	レオン・ブルヂヨア	六ヶ月
卅八代	メリヌ	二年二ヶ月
卅九代	アンリ・ブリソン(2)	四ヶ月
四十代	シャリ・デュピ(4)	四ヶ月
四十一代	シャリ・デュピ(5)	四ヶ月
四十二代	ワルデク・ルソー	三年
四十三代	コムベ	二年七ヶ月
四十四代	ルビエ(2)	一年一ヶ月
四十五代	ルビエ(3)	三週間
四十六代	サリエン	七ヶ月
四十七代	クレマンソー(1)	二年九ヶ月
四十八代	ブリアン(1)	一年四ヶ月
四十九代	ブリアン(2)	四ヶ月
五十代	モニ	四ヶ月
五十一代	カイロ	七ヶ月
五十二代	ポアンカレ(1)	一年
五十三代	ブリアン(3)	一ヶ月
五十四代	ブリアン(4)	一ヶ月
五十五代	バルトウ	九ヶ月
五十六代	デュメルグ(1)	六ヶ月
五十七代	リボー(4)	五日
五十八代	ビビアニ(1)	二ヶ月半
五十九代	ビビアニ(2)	一年二ヶ月
六十代	ブリアン(5)	一年二ヶ月
六十一代	ブリアン(6)	三ヶ月
六十二代	リボー(5)	六ヶ月
六十三代	パンルベ(1)	二ヶ月
六十四代	クレマンソー(2)	二年二ヶ月
六十五代	ミルラン(1)	[illegible]
六十六代	ミルラン(2)	[illegible]
六十七代	レーグ	[illegible]
六十八代	ブリアン(7)	[illegible]
六十九代	ポアンカレ(2)	[illegible]
七十代	ポアンカレ(3)	[illegible]
七十一代	フランソワ・マルザル	[illegible]
七十二代	エリオ(1)	[illegible]
七十三代	パンルベ(2)	[illegible]
七十四代	パンルベ(3)	[illegible]
七十五代	ブリアン(8)	[illegible]
七十六代	ブリアン(9)	[illegible]
七十七代	ブリアン(10)	[illegible]
七十八代	エリオ(2)	[illegible]
七十九代	ポアンカレ(4)	[illegible]
八十代	ポアンカレ(5)	[illegible]
八十一代	ブリアン(11)	[illegible]
八十二代	タルデュー(1)	[illegible]
八十三代	ショータン(1)	[illegible]
八十四代	タルデュー(2)	[illegible]
八十五代	ステーグ	[illegible]
八十六代	ラバル(1)	[illegible]
八十七代	ラバル(2)	[illegible]
八十八代	ラバル(3)	[illegible]
八十九代	タルデュー(3)	[illegible]
九十代	エリオ(3)	[illegible]
九十一代	ポール・ボンクール	[illegible]
九十二代	ダラディエ(1)	[illegible]
九十三代	サロー(1)	[illegible]
九十四代	ショータン(2)	[illegible]
九十五代	ダラディエ(2)	[illegible]
九十六代	ドウメルグ(2)	[illegible]
九十七代	フランダン	[illegible]
九十八代	ブイソン	[illegible]
九十九代	ラバル(4)	八ヶ月

六月の歷史

水無月に因むものは、まづ恒例の傳敎大師忌（四日）時の記念日（十日）台灣始政記念日（十七日）淸正公忌日（廿四日）皇太后陛下御誕辰（廿五日）など眞夏の陽にふさはしく取り行はれる

さて古きを辿る六月の歷史に――

▲一日……資朝、俊基斬らる―後醍醐天皇が北條氏を倒さんとせられた時、同志藤原資朝、日野俊基等謀議に參じたが事成らず[illegible]資朝は佐渡に流されてゐたが、佐渡守護本間山城入道のために正慶元年六月二日斬られた、[illegible]俊基が斬られたのはその翌日であつた

▲二日……コブデン生る―世界の自由貿易論者として、また世界の偉大なる政治家經濟學者として今なほ渇仰されてゐるリチャード・コブデンは一八〇四年のこの日、英國に生れた

▲四日……後醍醐天皇還幸―元弘の春に配所隱岐を出られた天皇が京都に還幸せられたのは元弘三年のこの日で帝都の山川[illegible]すべて歡々としてお迎ひ申上げたのであつた

▲五日……伊勢貞丈歿す―わが國中世の偉大な有職家であつた貞丈は天明四年のこの日七十歲をもつて歿した

▲九日……賴朝鎌倉に上る―[illegible]

▲十日……大江廣元卒す―鎌倉幕府創業の元勳であつた廣元は嘉祿元年に年七十八で卒した

▲十一日……ピョートル大帝誕生―大露西亞の建設者、全世界の英雄、不世出の皇帝たりしピョートル大帝は西曆一六七二年（寬文十二年）に誕生された

▲十二日……旅順口の封鎖なる―旅順口の封鎖は、わが海軍の艦隊が攻擊にあつた事は勿論であるが、又陸軍の擁護の賜でもあつた、[illegible]封鎖事業はここに完成され、『唯に[illegible]人力の及ぶ限[illegible]

▲十六日……阿片戰爭―支那湖南總督林則徐が英人の阿片二萬二百八十三箱を燒き英吉利貿易を停止した事から勃發した阿片戰爭は淸の道光廿二年即ち一八四二年六月十六日に至つて最高潮となり、英陸兵は上海その他を占領し、南京に迫り、淸朝の驚きは非常なものであつた

▲十八日……虎が雨―虎が雨とはこの日に降る雨をいふ、むかし大磯の虎御前が愛人曾我十郎に惜別した日である、淚の雨だ、一茶も『虎が雨など輕んじて濡れにけり』と詠んでゐる

▲十九日……パスカル生る―フランスの生んだ偉大な數學者であつたパスカルは西曆一六二三年（元和九年）クレモントに呱々の聲を擧げた

▲二十日……畠山重忠亡ぶ―[illegible]

▲二十四日……足利義敎殺さる―[illegible]

▲二十六日……[illegible]

▲二十七日……小松帶刀卒す―[illegible]

▲二十八日……姉川合戰―元龜元年で織田信長は淺井長政と近江國姉川に對陣し、[illegible]

朝鮮及滿洲

六月號（第三百四十三號）（一冊六十錢 半ヶ年三圓六十錢）

- 明治維新と昭和維新……法學博士 横田秀雄
- 高橋財政と馬場財政……法政大學敎授 阿部勇
- 政界夜話―政黨は何う動くか……東京 虎の門隱士
- 思想史から見た日本人の獨創……京城帝大敎授文學博士 黑田亮
- 左傾・右傾といふことば……京城帝大助敎授 鵜飼信成
- 北支の經濟的價値……朝鮮銀行調查課長 濱谷禮治
- 朝鮮に於ける地下資源と其の利用……朝鮮總督府地質調査所長 立岩巖氏談
- チフス豫防注射に關する疑惑に答へる……京城府衞生課長醫學博士 荻野正俊氏談
- 時事我觀
- 特別議會論戰の跡……社長 釋尾東邦
- 朝鮮官界大異動中の人々……一記者
- 京城醫專の展望……京城 苑南隱士
- 鮮展第二部及第三部の短評……遠田運雄
- 鮮展第一部管見……道田昌彌
- 工藝斷想……木梨靖彥
- 榮西禪師……京城高等普通學校敎諭 安藤乾幽
- 朝鮮の野談を語る……中樞院囑託 今村鞆
- 洋行打明け話……鐵塔閑人
- 新版紅毛千夜一夜……京城 竹中三吉
- 鎌倉保育園支部を訪ねて……本誌記者
- 鮮滿の財界と事業界
- 官界異動表
- 風聞駄話
- 編輯室より
- 西に勝美・東に定……山本三平

京城府蛤町（西小門外）
發行所 朝鮮及滿洲社
電話光化門（3）一二〇八番
振替京城一一三一番

目の病には 大林目專門藥（オホバヤシ）定價三〇 五〇

家庭用殺虫剤 蠅蚊南京虫全滅ス

ペサンチラー

牛印ハイトリ紙本舖 島田商會分工場

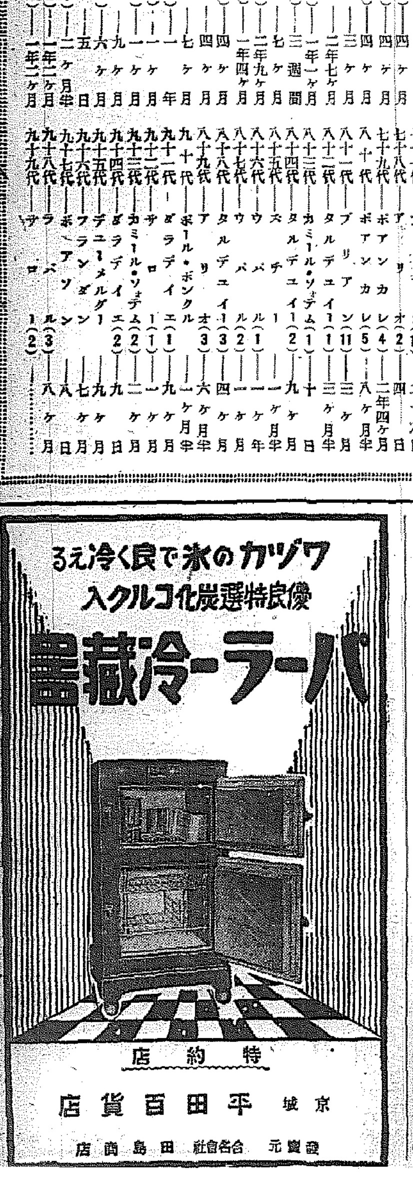

ワヅカの氷で良く冷える 優良特選炭化コルク入

バーラー冷藏器

特約店 京城 平田百貨店

發賣元 合名會社 島田商店

北鮮東滿版

牛も空腹

冷害地帶の悲慘な實相

【咸興】話は少々古いが先月下旬高地帶冷害地に配給籾や蕎麥配給狀況の視察を行つた立山咸南農務課長

僕の行つた當時既に八割方播種を終つてゐた、例年六月上旬やつと播種を終る同地方としては寧ろ意外の好成績で種籾配給時期に對する懸念は完全に一掃された譯であるが……と當面の配給事務が圓滑に終了した事實を喜び「これは農民のいふことで全部を信用も出來かねるが……」と前置しながら

牛一頭で一日に耕し得るところから一日耕と名づけられる千二百坪程の耕地を今年は二日がゝりで耕してゐる、人でさへ極度の食糧難に惱む同方面では腹の脹れるものでさへあれば何でも攝取するため人間が家畜の食糧を侵して牛も極度の榮養不良に陷り少しも耐久力がなくなつたんだね……」と悲慘な冷害相をもたらしてゐる

國境の空の護りに 近く偵察機飛ぶ

陸軍航空本部に讓渡交涉

平北の警備陣强化

【新義州】爆彈投下裝置を施したサルムソン機の出現とともに近く平北警察機として九二式偵察機が國境空の警備陣に一異彩を放つことになつた、目下道警察部から東京の陸軍航空本部に交涉中であるが近く平北警察機として配屬の豫定である、なほモス級の飛行機は朝鮮內なら充分飛翔出來るが鴨綠江上の國境をとぶには氣流關係上全く不適であることが立證されるに至つた、九二式偵察機はこの點優秀な飛翔力をもつてゐるので十二分の活躍が出來るものと一日も早く英姿の出現を待望されてゐる

元山の强盜 搜査に苦心

【元山】三十日未明府內上里一洞雜貨商八木五郎氏方を襲ひ短刀で同氏夫婦を脅迫の上現金百餘圓を强奪して逃走した二人組持兇器强盜犯人については被害者の陳述に基き元山署では引續き搜査に努めてゐるが、犯人は警戒網を潜つて府外に逃走したか、それとも府內に潜伏してゐるか、今に何等の手掛りなく當局を焦慮させてゐる、被害者八木氏の陳述によると二人組强盜は何れも流暢な國語で脅迫したところから察し某方面に入り込んでゐる土工等に目をつけ目下極力その方面探查に活動中

在鄉將校も加はり 壯烈な科學戰

本宮、咸興、興上を舞臺に 諸兵聯合演習展く

【咸興】五、六の兩日步兵第七十四聯隊と工兵第十九聯隊、山砲兵第二十五聯隊、騎兵第二十七聯隊の諸兵聯合演習が本宮、咸興、興上地方で實施される、參加兵員は工兵五十名、山砲兵百二十名、騎兵二十餘名に步七四聯隊の大部で朝鮮第二豫備將校團の特科將校も特別教育のためこれに召集され參加特科部隊は四日夜まで咸興府に宿營、五、六日の演習期間中は戰線に淋發し七日原隊へ復歸する豫定

春川に製糸工場

繁榮會から道に陳情書

【春川】繁榮會では一日午後七時から金融組合樓上で臨時役員會を開催、重要協議を遂げたが、そのうち鐵道と共に地元繁榮上多年の懸案であつた製絲工場の誘致については飽くまで實現を期することになり中山、久武、西村、孔濬の諸氏並に井上郡守、瀧澤局長は二日午前十時知事を初め關係當局を歷訪、陳情書を提出した

天馬山下の埋築地

土盛を施工

【清津】既に府議會へ假引繼ぎを行つた天馬山下四萬八千七百八十平方米の埋築地に對し清津土木出張所では目下土を盛つてゐるが大體あと一ヶ月以內に工事を終る見込みで廳舍で作成中の地圖の完成を待つて本引繼ぎを行ふことゝなつた

咸南醫學會 特別講演決定

【咸興】來る七日午前九時から府內第一公普講堂に開催される咸南醫友會第一學會は會員百餘名列席の上會員の研究發表ある外左の特別講演があることに決定した

▲痲痺に就て警務局技師橫山俊久博士▲小兒結核の臨床城大教授士福光太郎博士

會寧の航空 便殖える

【會寧】航空郵便の利用は漸次盛んになり昨今では一日平均發着とも各十二、三通あり殊に到着は目立つて殖えてゐる近く內鮮滿の航空メールが充實すれば一層この空の記錄は增加するだらうと郵便局では期待してゐる

江原道の林產

【春川】全面積の八割を林野で占む江原道の昨年度の林產額は一千百七十萬圓に上つてゐる

林產物の主なものは建築その他用材の十四萬二千四百立方米をはじめ薪一億五千萬貫、枝葉二億五千七百萬貫、その他の燃料二億三千萬貫、綠肥三千七百萬貫、堆肥原料一億二千九百萬貫、家畜の飼料四千九百萬貫及び木炭の四千七百萬貫等で、このほか果實は價額にして一千百七十六萬圓に上り、金剛山みやげ品で有名な松の實が五百十九石、キルク細工の原料となるアベマキ樹皮は四十五萬一千貫を產出してゐる

北滿大豆板粕 清津港積出し

【清津】輸出向の北滿產大豆板粕は從來大連から船積されてゐたが今度新に清津經由輸送が試みられた、これはカバルキン扱ひによるもので滿〇線香坊驛の一車三百六十三袋である清津からは二日朝鮮郵船京丸で橫濱に仕向けることゝなつてゐる

雄基開港 十五周年

記念祭賑ふ

【雄基】開港十五周年記念祭は一日午前十時半から雄基神社大前で執行、各團體、初等學校生徒その他官民數百名參列し式後小學校生徒の旗行列あり正午から雄基座で祝賀會を開催、萬歲を三唱して二時散會したが一方大神宮前では奉納武道大會を開き盛會であつた

夜間作業料が新たな負擔

滿鐵委任實現した 清雄二港の荷役賃

【清津】既に公布の勅令に基き清雄二港における終端施設を貸付された滿鐵では既報の通り去る一日から二港埠頭營業を開始したが、かねてその是非につき關係業者が論議の花を咲かせた埠頭作業の滿鐵直營は三港同一の既定方針により結局滿鐵直營としたが現業は國際運輸に代行させることゝなつたので方法に於て從前と變りなく埠頭の請負りは大體一割見當の低下を來した、たゞ時間外作業料に對する割增賃金は羅津と同樣徵收と決定、これだけは新たなる負擔となつたが鐵道局としては

夜間働かせて晝間と同樣な賃金を與へることは出來ぬ、作業料も從來の如く一本料金では夜荷役をしないものにも夜荷役賃がコミとなつてかゝつてゐるわけで將來物資集散が更に繁劇となる場合は無理も起つて來るので合理的に切離して置く必要がある

との意見をもつてゐる、なほ一日國際運輸埠頭事務所には新たに南滿洲鐵道株式會社北鮮鐵道管理局埠頭詰所の看板が掲げられ鐵道局長は國際の從業員に對して一場の訓示を行つた

新賃率に雄基は反對

改正方懇請

【雄基】清雄二港滿鐵委任經營後の埠頭作業賃率につき先般北鐵管理局小澤副局長が雄基へ出張關係業者と懇談會を開いたが發表された賃率は清津外に高率のため雄基材木商組合長渡見猪武、森野汽船出張所の長濱、商工會理事有近隆次、共益社渡邊、親和會長江本、並に島本商會主島本熊一郎の諸氏清津へ赴き清津の業者國行氏等と共に小澤副局長と會見し左記三件を請願して善處方を要請、三十一日歸雄した

夜間作業の賃金步增を撤廢すること▲主要貨物作業賃率の標準を明示すること▲雄基港の賃率を清津港の賃率と同一率にすること

學童の八割はお腹に蟲

【汶山】坡州郡內各普通學校兒童の健康診斷を行つた結果、生徒總數二千七百六十四名中八割以上の二千三百餘名が寄生蟲保持者であるといふ要心すべき數字が現れた

〝賭博の街〟會寧の 恥しい汚名を雪ぐ

既に百餘名を檢擧、罰金四千圓突破

闇の顏役連中は震へ上る

【會寧】警察署では既報の如く去る四月初めから司法部總動員で內鮮賭博犯の檢擧に全力をあげてゐるが旋風的な當局のこの檢擧網に流石賭の顏役連中も震へ上り連日のやうに一聯また一聯と縛につき今年一月以降五月末までに即決七十五名、送局二十一名、目下取調べ中のもの約十名、合計百餘名、罰金四千圓を突破し早くも前年中の三十八名に對し三倍する檢擧成績をみせてゐる、檢擧されたものは朝鮮人が過半を占めてゐるが內地人も十數名あり老若男女入り混つての賑やかな檢擧風景には當局も呆れ顏で、一日早朝も內鮮人から成る賭商賭博の一味を引致したが會寧署では今後ます／＼檢擧陣を擴げ斷乎賭博都市の汚名を雪ぐ方針である

鹽の密輸に惱む

一年の檢擧數二千三百件

間島緝私局の苦心

【延吉】間島緝私局（內務處）一年度における官鹽の賣上高は五百五十三萬三千百三十七斤となつてをり、人口五十九萬人（安圖縣を除く）に對する一人當り平均は九斤三分でこの外緝私隊員の沒收私鹽三十三萬七千六百四十七斤、罰金一萬三千十一圓、私鹽賣價（密輸者から沒收の鹽貨を公賣したもの）四千九百二十一圓九十五錢を合すれば一人當り一年の消費高十一斤となり鹽密輸業者の檢擧件數は實に二千三百四十一件に達してゐる而して、內地、朝鮮の一人當り鹽の消費高十七斤乃至二十三斤に比較して消費鹽の少いところからみてまだ／＼多量の密輸業者が鹽に跳梁してゐることを立證してゐる即ち滿洲國の一大財源として鹽の專賣事業が行はれ官鹽の賣上げを增加せしめるには密輸業者の取締が必要とされる所以である殷事洞對岸（三長から七里上流）から圖們對岸まで蜿蜒五十里の國境線を管內に持つ間島緝私局では管下第一線、第二線に二十五ケ所の緝私隊分駐所を設け三百二十名の隊員を動員して密輸取締に當つてゐるが以下はこれ等の隊員に號令する牧局長の苦心談である

管內の總人口に對し官鹽のみでその需要を充すとすればザット一千萬斤の賣上げがある害である、最近官憲の取締が嚴重になるにつれ密輸業者の手段もだん／＼巧妙になつて來た、密買を敢る隊を睨つてはやつてゐるので始末が惡い、殊に冬季間は何處でも渡江が自由であるから隊員も全線に分散配置し移動せしめる、しかし世の中はよくしたもので鹽の最需要期たる五、六月頃と九月、十月の漬物時期には渡河も自由ならず取締が樂だ、こうした廣範圍の管內で僅か二百餘名の職員のみでは取締の完全は期し難く他の官憲の援助を願つてゐるが何よりも感謝に堪えないことは朝鮮の警察官が協力して取締つてくれることで私初め隊員一同非常に喜んでゐる

清津府議の赤布毛記（終）

藥都富山を見物

名藥反魂丹のいはれ因緣

片山津溫泉の風光

五月九日愈よ東京に名殘りを告げて上野驛を午後九時發列車で富山に向ふ、十日午前六時四十七分富山驛着、先行の黃君驛まで來て宿屋がないとこぼす、折柄醫藥講習所の金座記に出會つて勝村理事一行も來てゐるとのことに取あへず同君と驛前日の丸旅館に入る、勝村氏から聞けば客が混合ふので待遇が惡いとのこと、入浴して朝食を終へ一行と日滿博見物にゆく、規模は相當なものであるが各館の配置や建物が區々で雜然としてゐて締りがなく、何となく田舍臭い感じがした、將來清津で博覽會を催す場合これ等の點を參酌すべきであらう、一巡して遊覽バスで市中を見物する、市の人口は五萬人といふから清津の人口と略同じであるが博覽會のため市中は相當賑つてゐる、富山といふところは賣藥屋ばかりが軒を連ねてゐるだらうと想つてゐたが來て見るとそれらしい店は餘り見受けぬ、これには一寸奇異の感じがした、やがて藩祖富山藩主の菩提寺光巖寺に着く、車を降りて三重護國塔を通り寺內に入る、この護國塔は最近出來たものでこの中には一萬人の遺骨をもつて造つた觀音像を安置するさうで今その遺骨を集めてゐるとのことである

×―×

藥僧に導かれ寶物を見る、北陸は佛敎國といはれるだけこの邊一帶寺町で各派の寺院が建ち並んでゐる、富山名物反魂丹の創始者萬代常閑翁の墓碑を左に見て行くこと數分にして廣貫堂に到る、一行は迎へられて貴賓室に入り茶菓の饗應を受け、藥品試驗室や各製品包裝工場を參觀した、抑も富山賣藥の起源は遠く天和三年醫師萬代常閑氏反魂丹を調製して富山藩二代の主前田正甫公に獻上し公はこれを携へて出府、元祿三年幕府參覲の砌りある日某國主が柳營中で急病を發し死に瀕した時公座に在り、印籠中より反魂丹を取り出してすゝめたるに病立どころに癒え列座の諸侯その神効に驚き各々その領內に反魂丹を販賣せんことを懇請、公は歸國後八重崎源六をして諸國に行商せしめた、これが富山賣藥の始まりであるといふ、明治維新後營業者も激增して粗製濫造の弊を生ずるを虞れ明治九年市內賣藥業者が結束して富山廣貫堂を創設し共同して業に當りその後更にこれを株式組織に改め內地は素より海外輸出に力を注ぎ今日の隆昌を見たものである

×―×

市內の觀察も一通り終へたが宿がないので山中溫泉まで行くことになり富山驛に着いたところ丁度小竹氏に會つた、同氏は先般から歸鄉してゐて今日富山に來ての歸りであつたが幸ひ汽車が同じなので一緒に乘つた、車中山中溫泉の模樣を聞くと山中より片山津の方が閑靜でよいとのことで急に豫定を變更して片山津に行く、いぶり橋で電車に乘り換へ午後五時過ぎ片山津に着き小竹氏に聞いた矢田屋本館に泊る、宿は柴山潟湖畔に突き出てをり後に白山靈峰を負つてなる絶風光明媚の地である、屋上から展望すれば白山の連峰尙白く前方遙かに柴山潟を隔てゝ昔山伏に姿を變へて義經辨慶が通つたといふ安宅の關があり左方指呼の間に源平合戰の昔を偲ぶ實盛の首洗池や木曾義仲が造つたと傳へられる實盛塚がある、溫泉は呑むと胃腸に効くといふが辛くて呑みにくい、一行は長途の疲れを溫泉で流しこゝで解散した（清津支局小串生）

沈滯の會寧商工會 陣容を建て直す

積極的政策を樹立のため

近く議員會を開く

【會寧】さきに役員並に會員の總改選を行つて陣容を一新した商工會では飛躍時代を迎へた會寧の中心活動機關として愈よ從來の消極政策を棄てゝ積極的に大會寧建設への新なスタートを切ることに首腦部の意見一致し、近く議員會を招集して協議の上諸般の新政策を樹て輿論に副ふことになつた、それには先づ懸案である商工會事務所の新築を斷行する要ありとし既に前田會頭は松本理事を通じて新事務所の設計を急がしめ完成次第議員會議に諮ることになつてゐるほか、部會制度を復活せしめ各部門でそれ／＼積極活動することゝし更に會費の引上げを斷行して積極的な豫算編成を目論む等種々新計劃を樹立してゐる

山崎翁江原道視察

【春川】本府囑託山崎延吉氏は一日咸興から高城郡に入り還邦里一泊の上長箭漁民訓練所を視察、淮陽郡蘭谷に至り畜產傳習所に一泊、金化郡金城農民訓練所を巡視五日春川一泊、春川女子講習所並に農民訓練所を視察の上七日歸任の筈

羅南商工會總會

評議員を改選し

優良店員の表彰式

【羅南】商工會では今年滿期の評議員十二名の改選を一日午前九時から同會事務所樓上で執行、開票の結果左の諸氏當選した

二〇票福島義政（再）▲一八票金子滿雄（新）▲一六票渡邊幸市（新）▲一六票小畑義雄（再）▲一五票中村嘉平（新）▲一四票木村秀一（再）▲一四票岩本主計（再）▲一二票藤野信三（再）▲一二票岩松正助（新）▲五票金貞煥（新）▲次點一票金定鎬

引續き第二十八回定時總會に移り泊會頭の開會の辭についで水越副會長から會計會務の報告あり午前十一時滯りなく議會を終り、來賓永田署長の演說あつて一同天明山に赴り、惠まれた好晴に野宴を張つたが、午後一時から永年勤續優良店員の表彰式を擧行、泊會頭から既報の橫山興三二君ほか七名の十年勤續者に表彰狀、賞品を授與し、式辭朗讀について佐々木旅館支店長の祝辭、橫山君の答辭で閉式、引續き店員合同の運動會を開催、夕刻まで天明山上は賑つた（寫眞は表彰式）

〝僕も大いに飲みますよ〟

ただし生水の話

朗らかな山下さん

【咸興】江原道警察部長から咸南警察部長に榮轉、一日着任した山下部長を部長室に訪へば

江原道と咸南ちや隣り村から一寸出張といつたやうな氣分でまだ本當に落着かんね、僕は咸興や元山には數回來てるからなほ更だ、昨夜はとてもよくねむつたよ……

と新任部長仲々明朗で如才ない

兵頭前部長も引繼ぎの時あんな立派で明るい部長室を明け渡すのは惜しいといつてたが全く明るいよ

と咸興平野を眺めながら

咸興にはこんなに廣い平野があるしどんなに開けて行くか判らんね

續いて話は咸南や江原道の古建物に及び結局今全鮮で一番立派なのは咸南道廳だと落ちつく

時に部長さん兵頭部長が愛して行つた水さしが見えませんね

と兵頭部長の生水禁斷に及べば

ほう―、前部長とは軍事官以來の友人だが水ばかり飲んでたですか、僕も水なら大いに飲みますよ探し出して明日から大いに飲みませう

この部長殿も水飲み黨らしいからキットあの方も相當いけること合點して左樣なら……

元の古巢はやはり懷しい

江原道に返り咲きした

瀨戶さんの第一聲

【春川】新義州稅關長から江原道警察部長に榮轉した瀨戶道一氏は一日午後五時過ぎ家族同伴着任、二日初登廳し、孫知事に挨拶後會議室で警察部員に訓示し午後は各方面に新任挨拶廻りをしたが氏はかつて江原道財務部長を勤め今回は返り咲きである、以下氏の着任感想

恰度四年四ヶ月振りに元の古巢に戾つて來たので何となく懷しい感じがする、あの時分に較べて春川が著しい發展をしてゐるのも嬉しい、この前の在任期間は僅かに十一ヶ月の短日に過ぎなかつたが金融組合總會その他の用務が非常に忙しかつたため楊口を除いた道內全部を廻つてゐるので本道の大體輪廓は知つてゐる、江原道は近年躍進の途上にあり京春鐵道をはじめ寧越三陟の開發、東海岸鐵道の南下更に中央線や京釜新線の敷設計畫等もあるやうだし四、五年の後には從來十三道中一ばん惠まれてゐなかつた本道が一躍全鮮有數の道になるだらうと思ふ、從つて警察事務のみでなく本道行政の全般的に亘つてなさねばならぬ仕事は山積してゐると考へる、この際官民協力して宜しく躍進江原道のために勇往邁進すべきで僕も再び職を本道に奉じた以上、粉骨碎身微力を本道進展のために盡したいと念願してゐる、どうか皆さんの御援助をお願ひする（寫眞は瀨戶部長）

〝どうぞ御鞭撻を〟

開城府尹に納つた

權重植氏の初放送

【開城】京城府社會課長から開城府尹に榮轉した權重植氏は去る二十九日着任、一、二の兩日府內各方面に新任挨拶廻りをしたが以下氏の着任感想

この度淺學非才の私が開城の府尹となつたことは身に餘る光榮である、果してその重任に堪へ得るや否やを內心懼れてゐるが既に手腕ある前二府尹の御努力は大なる治績を擧げてをられるので私はそれに倣ひ各位の御指導と御援助とによつてこの大任を果したいと思つてゐる、今後どうぞよろしく（寫眞は權府尹）

木橋を寄附

【江清】邑內校洞里商山峙の部落を流れる小川に橋がないため不便を感じてゐたが今回邑內大正町一三一洪淳泰氏は私費を投じて松板で架橋したので部落民は氏の特志に感謝してゐる

朴坡州郡守着任

【汶山】崔前坡州郡守の後任平安南道屬朴泰淳氏は三十日着任

松村雄基邑長

清津退去の感慨を語る

【清津】府內務課長から雄基邑長に轉じた松村常治郎氏は卅一日內地出張より歸清、五日朝の露鮮丸で家族同伴赴任することゝなつたが次の如く語る

清津には昭和八年から足掛四年その間府民の御支援を得て愉快に仕事が出來た、しかし官吏生活は咸北だけで二十年で退くに當つて無量の感慨が湧く、雄基は未知の土地ではなく大正十五年に十ヶ月程ゐたことがあり今後大いに働いてみたい

南晉祐氏 拔擢さる

開城府から加平郡守に

【開城】府屬南晉祐氏は二日附で京畿道加平郡守に榮轉した

氏は楊平郡出身で昭和八年九月水原から開城府に轉し滿二年九ヶ月間職務に精勵し、溫厚圓滿な人格者で府職員中の中堅として重んぜられてゐた、今回の榮轉は當然であるが府のためには惜まれてゐる（寫眞は南郡守）

咸興中等學校の陸技

【咸興】咸興體育協會主催の府內中等學校陸上競技大會は來る二十七日午前十時から公設運動場で開催と決定した、種目は百米、四百米、千五百米、八百米リレー、走高跳、走巾跳、圓盤投、砲丸投、槍投の九種目で一種目一校三人以內、申込二十日まで

全鮮新人卓球大會

【開城】高麗青年會主催の全鮮新人卓球大會は來る十四日午前十一時から同青年會館で開催、參加資格は今まで諸大會で入賞したことのない新人選手で出場希望者は金三十錢を添へ十二日までに申込まれたいと

島谷四郎氏

【雄基】島谷百貨店主島谷四郎氏は今春來福岡大學病院に入院療養中去る三十一日遂に逝去した享年四十六

咸北辭令（三十日附）

清津府財務課長　府屬　松原操

清津府內務課長を命ず

咸鏡北道出納吏を命ず

會寧郡屬　增田裕

任府屬、清津府在勤を命ず

清津府財務課長を命ず

咸鏡北道出納吏を命ず

清津商校訓導　韓南洙

依願免本官

江原道辭令

【春川】道視學官（學務課長）中家壽太郎氏の大邱公立高等普通學校長轉任、並に山林課新設に伴ひ一日附で左の通り異動を發表

道理事官（產業課長）　高橋通夫

內務部學務課長兼知事官房主事を命ず

產業主事　武田直馬

內務部產業課長を命ず

內務部理財課長事務取扱を免ず

道屬（官房主事）　元從三

內務部理財課長を命ず

道技師（產業課）　堀捷次郎

內務部山林課長を命ず

電燈なき地の福音
家庭の瓦斯照明化
誰れにでも取扱へる
說明書は三錢切手封入御申込を乞ふ
大阪市西區サツマ堀北通
近藤ガス研究部
電話新町五二五番

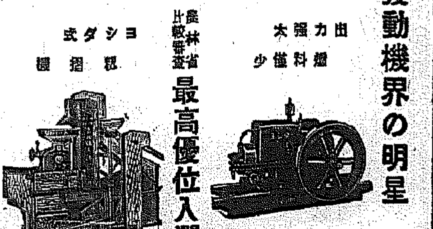

ヨシダ
發動機界の明星
出力强大
燃料僅少
農林省比較審查　最高優位入選
ヨシダ式　籾摺機
▲カタログ進呈▼
各局在庫
製造元　株式會社　吉田商工部
大阪市東成區大今里町五七四
電話東六二一二・六二二・三八七〇番

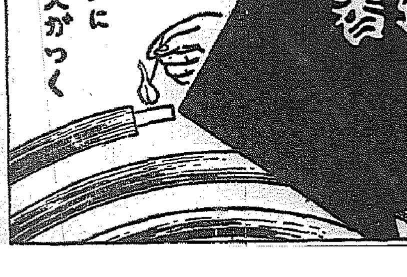

便利でよくきく
特許　口火附
かとり線香
孔雀の渦巻
効力絶大
人畜無害
使用簡便
量目豊富
仕上入念
マッチ一本でスグに火がつく
和歌山市杉ノ馬場
大阪市西區京町堀
南海晒粉株式會社除虫藥品部

南鮮版

大興電氣の値下
慶北道內一律にし 七月一日から實施

【大邱】七月一日から實施される慶北道內の大興電氣の料金値下げは電燈、動力を通じ相當思ひ切つて引下げする豫定で從來同社供給區域內の慶北各地の實情に應じて高低があつたものが今度は道一圓一律に行はれることになつてゐるのが注目されてゐる

淸州の簡閲點呼

【淸州】本年度淸州警察署管內簡閲點呼は四日午前八時半から小學校で步兵第七十九聯隊附宮內少佐により執行

港に特異の存在二つ

自慢の西公園會館
美裝凝らしてデビュー
いよく七月一日華かに店開き
さあく皆さん御利用下さい

「仁川府民の憩ひの家」

【仁川】府ご自慢の西公園會館の開業が近づいた、累餘の西公園の一角にクツキリと浮び出る白堊の元山中學校舍が府のものになつて見違へるほどシャンになつた、破れた瓦、汚れた外壁は見事にお化粧されこのほど漸く足場を取り除けた、目下內部の裝飾をしてゐるのは各洗面所に年中湯が出るやうにする裝置でこれになかく手間取つてゐる、水道も敷設したが高臺まであがらぬので揚水設備をし思ふやうに水道の水が使へるやうになつた、開業は七月一日の豫定で永井府尹は今後の經營に腐心、會館の守り役に頭を惱ましてゐるが希望申し込みは殺到してゐる、會館では料理はつくらない方針で何處からでも外部からとれるやうにし、ビールとかサイダー、アイスクリーム、コーヒ、紅茶程度のものは會館に準備し實費で賣ることになつてゐる〃府民〃の憩の家々として眞夏の炎熱を避けるのに、家族連れの夜のプロムナードに、彼氏と彼女の談話室にで開放したいといつてゐる、但し部屋は室料をとり時間貸しはせず一泊代を單位にする模樣である

貿易館も創設
常時商工業者の健康打診
これも來月店開き

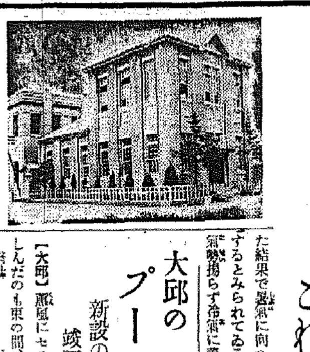

【仁川】近年府內の商工業の衰退は何に起因してゐるか、躍進途上にある港都の商工業を如何にすべきかとの更生と躍進策、所謂商工業健康狀態打診に乘出すため府では着々準備を進め、その中心機關として府營貿易館を今年度から創設、建物は舊穀物檢査所の修理をしてあてることになり七月頃開館の豫定である將來發展性の見込みのあるものはます〳〵助長し、見込みの薄いものは他に活路を求めるやう轉換誘導せしめ、更生策を樹立しようといふ府のこの調査は、明日の仁川に大きな力となるものと一般に期待されてゐる（寫眞は貿易館）

た結果で豫算に向へば出願も激增するとみられてゐるが今のところ氣勢揚らず希望に委れず形である

大邱のプール
新設の方も竣工近づく

【大邱】颱風にセルの肌觸りを樂しんだのも束の間、酷暑に水銀柱は容赦なく騰つて最高攝氏三十度を超す昨今となり、水を戀ふ聲はあちこちから聞えるが、府營東部プールと目下工事を急いでゐる西部プールが廿日頃には解放されるはずだから今しばらくの辛抱である なほこの西部プールは工費二萬五千圓で近日中に竣工の豫定

松峴里埋立
聲明書發送

【仁川】永井府尹は一日府會議長の名をもつて松峴里埋立地問題に關し聲明書を發表し、よからぬ巷說を一掃したが、更に三日關係の聲明書を宇垣總督、今井田政務總監、本府各局長、柳生高等法院長、京城覆審法院長、同地方法院長、道府幹部、關係者で南米倉町の後藤進氏、京城府內各警察署長に發送した

永登浦小學校
增築工事と下水の新設

【永登浦】小學校の增改築工事の指名請負人は佐々木好之助、安部早人、瓦田六郎、石田政四郎、山本芝備の五氏に決定五月府廳で競爭入札に附し、下水改修工事の指名請負人は山本組、森本組、中央土木會社、京城土木會社、多田工務店と決定三日午前九時府廳で競爭入札を行ひそれぞれ直に起工の豫定

初日水組の更生に曙光

【密陽】洛東沿岸各水利組合は昨年來河川改修の恩惠を受け堤防も完全に增築され殆んど豫定の工事を完成したが、獨り初日水利は恩惠に洩れ三千餘町四百町步は悲慘の狀態にあることは既報の通りで、本年二月牛島內務局長並に森築土木課長の實地巡視と實地調査があつたが、その後杳として消息なきに地元民は憂慮、今回更に五名の委員が本府に出頭し數日間陳情を續け漸く同問題の曙光を認められ二十七日歸郷した

慶南の麥作
生育不良で 刈取も遲る

【釜山】麥作の收穫期に入つた慶南では二日付で各郡へ刈取り實施期の注意を與へ十日から一週間を刈取り期として農家を督勵することになつたが今年は冷害の結果成育不良で作況を懸念され地方によつて成熟も不揃ひなので昨年の六月五日刈取り開始廿日完了に比し遲れるのは已むを得ずとしてゐる

大邱初等學校
學童貯金增加

【大邱】府內各初等學校に於ける學童貯金は年々增加し各年中の各校貯金の金額をみると
第一小學校一千九百二十七圓九十八錢（一、八二八口）本町小學校一千九十九圓四十八錢（一、〇三五口）鳳山町小學校九百九十三圓六十九錢（九八八口）大邱普通一千四百八十八圓十錢（三、二五〇口）壽昌普通百二十六圓五十錢（三四九口）多斯普通八十一圓九十錢（五五八口）復明普通五百二十五圓三十二錢（二、二六一口）八十二圓九十錢（五五八口）復明普通五百三十五圓三十二錢（二、二六一口）の合計一萬九百六十二口金額六千三百八十圓十五錢に上つてゐる

收賄面長局送り

【統營】統營郡山陽面長河俊源氏は同面內陳頭佑より數年前面事務所の敷地を採用する約束で收賄し巨濟署に檢擧され取調べられてゐたが一日一件書類と共に身柄を統營檢事局に送致され今泉檢事の手で一應取調べを受け直ちに統營署に留置された

連絡船のボートに
潜伏して密航
惡客引にだまされた男の「新手つひに露見」

【釜山】新手の密航異聞＝全南和順郡北東面生れ鄭日永（三）は內地渡航を志して來釜したが府內大倉町旅館客引林某に騙まされ虎の子の現金十五圓を捲き上げられた揚句惡智惠をつけられ卅一日午後十一時半釜山出帆の連絡船景福丸へ旅客に混つて乘込み上甲板のボートへ忍び込んだが、一日朝下關入港直前ボートから這ひ出した處を發見されそのまゝ釜山へ送還されて來た

馬山の地價暴騰

【馬山】將來の發展を豫想し地價値上りを見込んで住宅地又は工場地として各二千、三千の纏つた土地を買入れるものが續出し府當局を惱かしてゐるが、必然的に地價は昂騰し中央目貫の場所は最近まで十二、三圓であつたが二圓乃至四圓の値上りとなり纏まつた土地熱を現出してゐる、金融上困難を招くものでないかと憂慮してゐる

釜山のチフス豫防注射

【釜山】府內に蔓延する腸チフス根絕のため二週間の豫定で實施される豫防注射は一日大新町グラウンドで初日を施行したが押し掛けた男女は三千二百名に達し好成績をあげた當局では注射數一萬五千名の目標を突破するとみて豫防注射の効果に期待してゐた

治維法違反
二人男上告

【大邱】醴泉郡出身徐一錫、金巳石外一名は治安維持法違反で去る卅日大邱覆審法院松本裁判長から求刑通り徐は懲役五年、金は三年の判決を言渡されたが、これを不服として兩名とも二日上告した

鬼の母親
愛兒を殺害して河中に捨つ
不仲の夫と別れたさに とんだ家庭慘劇

【釜山】慶南宜寧郡宜寧面東洞里金正斗の二女蕃姬（二）が去月卅日午後四時頃同家附近の小川から溺死體となつて發見されたので宜寧署で犯人搜査中のところ實母朱戎禮（二〇）が夫との不和が原因で離婚を目的に五月十六日生れたばかりの乳呑兒を水中へ投棄したものと判明し取調べ中

街頭の氷屋
氣候不順で あがつたり

【釜山】六月に入つた街頭の花形アイスケーキとアイスクリーム販賣は、釜山署へ屆出た數字が一日現在で百五十件、昨年同期と比較すれば著しい減少を示してゐる、これは今までの天候不良に祟られ

商店經營講習會

【仁川】商議主催、商店經營研究家淸水正巳氏の〃大衆向商店と中級商店の經營〃の講演會は九日後開かれる豫定であつたが、都合により十一日午後六時公會堂で開催に變更

金組記念日
兩組合表彰式

河東 金融組合では去る卅日の金融組合創立記念日に良甫里松院で兩組合員と優良部落の表彰式を擧行、左の部落と組合員が表彰された
（部落）古田面大德里訥津部落、赤良面館里竹時部落、金南面眞心里眞正部落、（組合員）同比留定市、姜在祿、崔萬祚

王松 淸州郡江外面王松金融組合では去月卅日の創立記念日に午前九時から同組合で指導員打合せ會を開催、引續き優良部落とその指導員四十五名を表彰したが表彰された部落は左の通り
▲一等江內面月塘里▲二等同面山坪里▲三等同面觀天里▲四等江外面俯洞里▲五等玉山面金溪里

馬中寄附金
朝鮮人側は 豫定額超過

【馬山】中學校設立寄附金朝鮮側割當四萬圓は玉瑛燉氏の三千三百五十圓を筆頭に續々申込みあり旣に豫定額を超過する好成績である

が現在一萬八千圓の徵收を了したので六、七の兩日に亘り未徵收二萬三千圓に對し其期成副會長外委員は最後の活動をなすことになつた

慶南田作改良競進會

【釜山】慶南道農會では四月中旬から各郡下の田作改良競進會を擧行中であつたが、審査の結果左の順位を發表された
▲一等 固城郡農會▲二等 咸安、居昌▲三等 陝川、泗川、統營

岡氏送別弓道會

【淸州】弓道會では去月卅一日午後一時から武德殿弓場で岡慶南學務課長送別の弓道會を開催、原田公州地方法院長、中野警察部長、鮎川署長その他三十餘名參會して盛況であつた

槐山署變裝演習

【淸州】淸州、忠州兩法院支廳檢事は八日槐山署へ出張、全署員を召集して司法警察事務を視察し同時に變裝演習と搜査演習も實施の豫定

雹害の救濟
砂防、土木工事など
慶北當局案を練る

【大邱】去月廿二日夕道內六ヶ郡十七ヶ面を襲つた雹禍に對し道農務課では調査員を派遣すると共に應急對策を講じてゐるが、地方でも被害各戶に對し細部的調査を急いでゐたところ此程漸く完了し救濟方法の考究に努めてゐる、右被害戶中絕對に救濟を要するもの約五百戶、一千五百人程度と見られ、これに對し凶歉救濟費中から現金救濟をするのも一方法と云はれてゐるが道當局間では自力更生の現狀に鑑み出來る限り現金救濟を避け砂防や土木などの工事に使役して勞銀を撒布して救濟の方法を講ずる模樣である

父の死を胸に秘め
一意軍務に精勵
〃知らすな〃の遺言を固く守り通す
忠孝一途の軍國美談
「この父にしてこの子あり」

【大邱】第八十聯隊第一中隊一等兵重松政夫君（二三）の父君重松力松さん（五〇）は政夫君の入營に當り、『自分が死んでも歸るに及ばない盡忠報國奉公せよ』と病床から激勵して送り出したが遂に去月廿二日長逝、然も死の直前『政夫には知らすな』をかたく遺言したので、家人も政夫君には通知せずにゐたが、廿九日親戚から父死去の報が政夫君に屆いた、然し政夫君は遺言を守り悲みをじつと堪へ戰友達にも一言も洩らさず初めて軍務に精勵してゐたが、たまたま二日この事を上官が耳にして驚く感激し早速同聯隊長に報告、營內は勿論この涙ぐましい美談は皆を感激させてゐる、なほ父君力松氏は日淸、日露の兩役に出征した典型的武人であると

統營の稅額增加

【統營】躍進途上にある邑の十一年度の戶別稅附加稅率を示せば、十年度の家屋稅九千五百圓のところ本年は九千圓に減じたがその他本年から實施となつた道稅戶別稅配當額が一萬一千百七十一圓となり、總戶數五千戶の中五百戶が免稅で四千五百戶に對し稅額を負擔となつた、その內等級六十四等が道負擔戶別稅三圓四十錢、邑戶別稅附加五圓二十三錢を加算せば八圓六十三錢といふ過重な稅金を負ふことであり、一方學校費まで加算することゝなる點から見れば多額の稅金で惱むことゝなる、邑當局でもこれが稅

仁川商議の補選
單なる高點爭ひで幕を閉ぢ
吉田氏は首位當選

【仁川】商議の補缺選擧は三日公會堂で施行された、どんより曇つた空模樣だつたが早朝の雨はあがつて選擧關係者を喜ばした、午前八時半增田屋支配人丸野卯之助氏が開場前公會堂入口に頑張りの一番に投票し、加茂タキさん、田島千代さん神田キミさんなどので婦人連も續々として投票場に乘り込み、正午すでに二百三十名投票した中村寬一氏は三日早朝全有權者に依賴の書狀を打ち最高點を狙ひ最後の五分間まで必死の奮鬪を續けた、しかして午後四時投票を締切り開票の結果左の如き成績で當選した（寫眞は右から吉田、浦上、中村三氏）

▲一六三票 吉田秀次郎氏（六五）
▲一二八票 浦上七三生氏（五九）
▲一〇九票 中村寬一氏（三七）

なほ有權者總數五百六十六名、投票數四百一票、無效が一票、候補者以外への投票が三票あつた

大邱高普校長
全州師範榮轉

【大邱】高等普通學校長小林政晉氏は六月一日附發令で全州師範學校初代校長に榮轉、來る五日頃赴任の筈である、又同校教諭栗師寺清彥氏も全州師範に轉任、なほ後任校長は前江原道視學官中安藤太郎氏に決定、同氏も近く着任の筈

淸州擴張區域
金知事の視察

【淸州】既報、邑の府昇格實現と都市計畫令適用準備の邑區域擴張計畫は着々と進められてゐるが、金知事は二日村西土木課長を帶同地方課吉田屬と芝郡屬の案內で新に邑區域に編入される里洞と境界線を視察

全鮮庭球爭霸戰
忠南北豫選大會
七日淸州で開く

半島軟式庭球界の最高峰……六月下旬、京城で開く本社主催全鮮庭球選手權大會の檜舞臺に出場すべき忠淸南北兩道代表選手決定の豫選大會は六月七日午前九時から淸州市街公園コートで開催することになつた
會費は一組金一圓で中食を呈する、參加希望者は六月五日まで淸州邑榮町本社支局宛申込まれたい

主催　京城日報支局
後援　淸州體育協會
　　　淸州庭球具樂部

【羅南】京城警察官講習所の卒業生中咸北道へ出向を命ぜられた二十五名は三十日午前七時二十五分羅南驛着列車で到着

◇

【羅津】本府斡旋の南鮮勞働者七家族二十六名は去る二十八日羅津到着、赤岐組に配屬

◇

【永同】面では去る卅一日午後十時から面協議會を開催

統營署長招宴

【統營】武千葉署長、同署志田司法主任兩氏は二日官界有職者を吉野町丸三料亭に招待着任披露宴

遞信と京電
對仁川野球戰

【仁川】既報、仁川體育協會主催の全仁川軍對遞信戰は六日午後三時から、對京電戰は七日午後二時半から、いづれも公設球場で擧行する觀覽料は兩日とも大人二十錢、小人十錢、なほ兩日とも球場往復の京電バスを運轉の筈

京仁線增發
上仁川驛の改築も
後はたゞ經費關係

【仁川】高田上仁川、櫻井仁川兩驛長は曩て京仁線客車の增發を京城鐵道事務所に要求してゐるが、事務所でもその必要を痛感し京城行一本、仁川行一本都合二本の客車增發案を抱いてゐるものゝ、經費關係で鐵道局がおいそれと要求に應じかねてゐる模樣である、併し京仁線の增發は近く實現をみるものと期待されてゐる
なほ上仁川驛改築の要も事務所並に鐵道局で認めてゐるがこれも豫算の關係と、一は躍進の波に乘つてゐる仁川が今後どの程度に發展するかが問題で異常な發展をみるならばこれに相應しい驛舍を建築せねばならず、目下の府勢の伸展狀態を觀望中とも云はれ、いづれ驛舍の大改築に伴ひ構內の改良工事を必要とするので、相當多額の經費を計上せねばならぬ上仁川驛（旅客驛は上仁川に併合の模樣）の改築は早急には實現不可能とみられてゐる

府民に贈る
經濟調査書
吉野仁川稅務署長
蘊蓄を傾けて研究

【仁川】吉野稅務署長は着任早々懸案の朝鮮酒販賣統制に手を染め競爭による醸造業の共倒れ防止に努め殆ど實現に近づいて來てゐるが今度は稅務署には直接關係のない仁川府の經濟調査をなし現在、將來の〃經濟都市仁川〃に貴重な資料を提供しようとしてゐる 稅務機關を總動員して調査した割合正確な街の資力ともいふべき十一年度所得稅を各種別に摘出し、現在の仁川の進んで行く方向、またこれを基礎として經濟都市としての仁川に與へられる明日の問題等に專門の經濟學の蘊蓄を傾け、その研究結果を府民に贈ることになつた 經濟資力は勿論、街の繁榮を端的にしかも正確に測定する所得稅を基本とした吉野署長のこの〃經濟調査書〃は一般府民からも大きな期待をもつて迎へられてゐる

廣州の綠肥
酷寒で全滅
種子も凍る

【廣州】郡農會では自給肥料增産計畫を樹立し堆肥を徹底的に督勵する一方綠肥獎勵に全力を注いで昨年秋期にヘヤリーベッチ種子三十四石約二百十町步を播種して自給肥料に補元の豫定であつたところ未曾有の酷寒のため約九割五分も凍害にかゝり殊に採種用の六十一町步も全滅し一粒の收穫も見込みなく來秋種子も憂慮されてゐる

仁川の納稅
上々の成績

【仁川】仁川稅務署管內の十一年度營業稅第一期分は調査人員一千五百四十二人、この總稅額は三萬七千二百五十七圓、人員は前年度と大差ないが、稅額は約一割の增加で商人の景氣のよさを物語り、稅務當局の督勵が奏功して管內殆ど完納の好成績をあげてゐる

眼鏡は
中村眼鏡店へ
御指定
京城帝國大學附屬醫院眼科
醫學專門學校附屬醫院眼科
赤十字社朝鮮本部病院眼科
調製所
京城府民病院眼科
龍山鐵道醫院眼科
江頭眼科醫院
全鮮各官公私立眼科
京城本町一丁目（郵便局前）
電本②501　振替京城346番

山八金剛
クスリハ山岸
京城府本町二丁目
合資會社 山岸天佑堂
電話本局②三七二番 ②〇一四番 二〇一三番
振替京城
卸と小賣・通信販賣
毎月營業月報發行

寫眞ワタナベへ
本町二丁目
電本五三三八

院長 醫學博士 織田 德
內科
レントゲン科
入院 隨意
織田病院
京城府花園町（本町四丁目電車終點）
電話本局②長三二四九番（病院）

御宴會に
御社交に
菊水
電本 三八六番 二五〇〇番

殖産積金
貯蓄預金
殖産貸付
及證貸付
朝鮮貯蓄銀行
京城府南大門通二丁目

櫻正宗
山邑釀
（都々逸）
櫻正宗ほんのり顏を
そめて嬉しい新世帶

野崎肛門科
入院隨意
京城岡崎町七
電龍九九三番

新築開館
各室共 煖房 扇風機 電話 ラヂオ 洗面所
港ホテル
釜山府大倉町
釜山郵便局前
電話 三五七三番 三三五番
御泊料 一圓半 二圓 二圓半
御食事 朝〇、三〇 晝〇、四〇 夕一、〇〇
御休憩 一人樣〇、七五均一
サービス料 一割

名實共ニ誇ル完全研究ナル
アート
高級
萬年筆
米澤萬正堂
京城本町一
電本四一〇六

ラッカー（塗料）
上水道用
瓦斯管用
電纜管用
給湯管用
各種工業用
理化學研究所發明品
一、対酸。対アルカリ用
一、一回塗布にて足る錆止用
対圧管。不朽不變性。
朝鮮總販賣店
三和商會京城支店
京城府永樂町二ノ七六（電話本局四八〇一）

六月四日

ムシ齒豫防デー

朝鮮齒科醫師會主催

子供さんにも
ライオン齒磨
ねる前にも

ムシ齒豫防デーの意義

朝鮮聯合齒科醫師會長 大澤義誠

日本は所謂文明國として自認し、之を誇りとしてゐますが、唯衞生施設に於ては頗る遺憾の點が多いと思ひます。殊に結核、花柳病等と共に、眞に豫防し得べき病氣としてのムシ齒の豫防施設に對しては、極めて冷淡であります。

今日、ムシ齒ほど國民の間に廣く彌漫してゐる病氣はありません。小學兒童に於ては九〇%以上、中等學校に於ては八〇%以上といふ高率を示して居ります。しかも、ムシ齒の爲に蒙る精神的並に肉體的の慘害は測るべからざるものがありますので、我々全國同業齒科醫は、昭和三年以來、今六月四日を以て「ムシ齒豫防デー」と定め、ひろく全國民に訴へて、その豫防撲滅を期してゐるのであります。

我朝鮮齒科醫師會も、此の擧に贊して各學校に於ける講演、ポスターの宣傳等により、同胞各位のムシ齒豫防に對する關心を深められんことに微力を獻げてゐるのであります。何卒今日をして意義あらしめるやう各位の御協贊を冀ふ次第であります。

營養の第一歩を

朝鮮總督府警務局衞生課長 醫學博士 西龜三圭

今日の非常時日本に、最も大切なものは國民の健康である。國防に政治に經濟に日本を救ふ根基は、繫って各個人の身心の健康にあると言って過言ではない。健康の基礎は先づ齒を丈夫にすることである。食物消化の第一線に立って、咀嚼を司る齒が弱くては、胃腸の働きが鈍り延いて營養障害を起し、全身的影響が大きい。

故に我々は、健全な齒をもってよく食物を嚙むことである。然るにムシ齒の爲に嚙めない人が多いことは懸念である。ムシ齒の豫防は勿論であるが、齒の惡い人は速に手當を加へて營養の第一歩を完全に行ふやうにして欲しい。朝鮮齒科醫師會の國民保健運動に對して深く敬意を表し、その成功を祈る次第である。

赤ん坊の時から齒の注意が大切

京城齒科醫學專門學校長 醫學博士 柳樂達見

▽赤ん坊にもムシ齒があるといへば驚く人が多い。事實滿二歲以下の赤ん坊の口腔には百人中十一人位の割合でムシ齒ができてゐる。だから乳齒が生えたら、その齒を保護することを第一に考へて欲しい。食物も大に關係するが確實に豫防するには、朝晩齒を磨く習慣を子供の時から養成することである。

▽小學生時代は乳齒と永久齒の變換の時期であるから、生え換りに注意して齒列を正しくするやう心掛ける必要がある。それには二ヶ月に一回位は齒の健康診査を受けるとよい。又尋常一年前後に生える六歲臼齒は永久齒の中でも特に大切である。しかもムシ齒に罹り易いから御注意願ひたい。

▽ムシ齒は三十歲頃まで一番多く出來ると言はれてゐるが、それ以後でも清掃を怠ると罹るから、常に注意すべきである。つまり、一生を通じて齒の清掃に注意すると共に合理的食物の選擇により良い齒が保たれるのである。口腔內のバイ菌は寸時たりとも人間の不注意を見逃すことはない。今日のムシ齒豫防デーを機として各位の御深慮を願ひたい。

LION
TOOTH PASTE
TRADE MARK
ライオン

ムシ齒豫防の根本策

京城帝國大學齒科助敎授 醫學博士 生田信保

一、朝晩の齒磨を嚴守すること

ムシ齒は食物の滓が齒の間に殘った爲細菌の働によって酸が出來るからである。この酸の出來るのを豫防するには細菌を撲滅する事と食片を除去することである。朝晩齒を磨くことは此の目的を達成する爲である。故に優良なる齒磨齒刷子を使用して常に口腔內を淸潔に保つことを嚴守していたゞきたい。

一、ムシ齒に罹らぬ丈夫な齒をつくる事

強い丈夫な齒をつくるには、齒の主成分になる營養物を充分に攝らねばならぬ。殊に齒は姙娠二ケ月頃より母の胎內で出來始めるから、昆布、ヒジキ、ワカメの如き海藻類、蛤、シジミ、アサリの如き貝類或は野菜類等の如きカルシウムを含んだ食物を攝ることである。次に牛乳、卵、肉類、魚、葱の如き燐を含んだものが必要である。ビタミンC、Dも亦カルシウムと燐とを結びつけて硬い齒をつくるになくてはならぬから、新鮮な野菜果物類、肝油、椎茸の如きものが大切である。

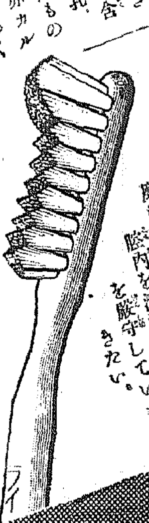

一、ムシ齒は早期に治す事
一、寢る前にも齒を磨く事
一、子供の時から齒を磨く事

右三項目はムシ齒豫防の爲め最も必要な事としてライオン齒磨では多年唱道せる所で御座います。ムシ齒豫防デーを機會に、御健康の爲め一層の御勵行をお勸め致します。

ライオン齒磨

獨得の秘法を以て製造されるので
いつも適度の潤が保たれ　而も飛散らず
粉が細かく　清潔になる
使心地よく
潤製ライオン齒磨！

潤製
ライオン齒磨
潤製
ライオン齒

105-11.6

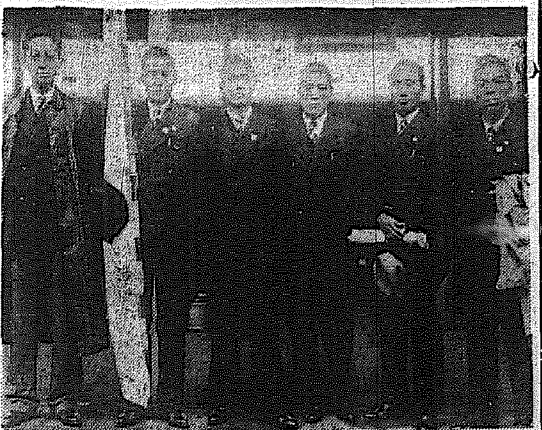

マラソン 世界制覇の首途

輕い練習は雨で取止めて宿屋で休み

孫、南君ら懷しの鄕土を通る

ようこそマラソン代表選手！半島が生んだオリンピックのホープ孫基禎、南昇龍兩君を始め鈴木房重君らのマラソン選手一行は遠征軍總務森田俊彦、佐藤コーチ兩氏に引率され、之に根來水泳部監督、高木漕艇部監督の兩先發隊と共にベルリン遠征の途中三日午後三時十分京城驛着の臨時八十七列車で朝鮮體育協會役員、關係者、孫君の母校養正高普の先輩、生徒等多數の出迎へを受けて華々しく入城した

一行は直ちに大塚旅館に入り、朝鮮神宮に參拜の後、養正高普主催の歡迎會に臨んだ、午後五時から京城グラウンドで行ふ筈であつたウオーミングアップはそぼ降る雨の爲に取止めとなり同夜は宿舍でゆつくり旅の疲れを休めた

四日午前中雨があがれば輕い練習をして午後三時卅分發の「のぞみ」で再び遠征の途につくが、一行を天安迄出迎へて車中に訪へば

森田總務談 一日東京を出發、之から後は奉天で下車十時間ばかり休んで次はハルビンで一泊輕い練習をして一路ベルリンへ向ふ、ベルリン着は十六七日頃になるが、何しろ汽車ばかりの長旅で選手のコンデイシヨンが惡くならないかと心配してゐる、九日こゝを通過する遠征本隊はフインランドで練習することになつてゐるが、我々は直接ベルリンのオリンピック村に入つて練習をする筈だ、大會迄に少くとも二回位は正式のコースを踏めると思ふが、各選手がアガらなければマラソン世界征覇は絕對自信がある

續いて各選手に抱負をきけば、四選手共陽燒けした精悍な面に決心の色を浮べて『ベストを盡して必ず期待に副ふやうに努力します』と言葉は少いが元氣に語つた（寫眞は左から森田、南昇龍、鈴木、孫、南、佐藤諸氏）

陸上選手一行 七日に東京發

京城で一泊

【東京電話】我がオリンピック陸上競技選手團は來る七日午後九時東京驛發、シベリア經由でベルリンに向ふが、途中九日午後三時二十分京城着一泊の上、十日午後三時半發、一路北行の豫定で、ベルリンへは七月二十六日着、八月一日から同十日までオリンピック大會に出場、同月二十三日には日佛競技（パリに於て）九月五、六兩日には日瑞競技（ライプチヒに於て）同七日ベルリン發、二十三日東京歸着の豫定である

春の覇者殖銀！！

而も首位打者は小笠原主將

七勝三敗七割の成績で

	殖銀	京電	鐵道	遞信	府廳	試合數	勝數	勝率
殖銀	×	2	1	2	2	10	7	700
京電	1	×	2	2	0	9	5	556
鐵道	0	0	×	2	2	8	4	500
遞信	2	0	0	×	2	9	4	444
府廳	0	2	0	0	×	8	2	250
負數	3	4	5	6				

去る五月二日から開始された京城實業野球聯盟のリーグ戰は昨三日、殖銀對遞信第三回戰を以て完了した、戰績を見るに殖銀は最後の對遞信三回戰に敗れ、たが優勝率七割を獲得し、京電は五勝四敗、五割五分六厘で第二位、戰勝率は前項の通りで結局殖銀、京電、鐵道、遞信、府廳の順となつた、なほ首位打者は殖銀の小笠原主將（三割七分五厘）と決定した（寫眞は優勝の殖銀チーム小笠原君）

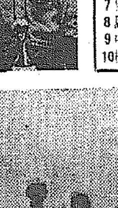

打擊ベスト十（打數廿五以上）

	選手	打數	安打	[illegible]	打率
1	小笠原（殖）	32	12	4	375
2	中島（殖）	44	15	2	341
3	藤井（遞）	28	9	1	321
4	古川（遞）	26	8	1	308
5	早川（殖）	26	8	0	308
6	孫（府）	33	10	4	303
7	曾田（鐵）	29	8	0	276
8	島宮（遞）	37	10	2	270
9	中原（電）	26	7	1	269
10	松元（府）	30	8	5	267

8A—6

遞信最後に勝つ

殖銀優勝に關係なし

リーグの最終戰、殖銀對遞信第三回戰は三日午後四時卅七分から佐田（球）中村、平井、津島（壘）四氏審判で開始

	1	2	3	4	5	6	7	8	9	10	計
殖銀	2	0	3	0	0	0	0	0	1	0	6
遞信	0	0	4	0	0	0	0	1	3	A	8

殖銀の優勝既に確然としてゐたためか、何處となく氣拔した殖銀、その間隙に堂々七ツの失策を記錄して、八A對六で最後の金星を遞信に奪はれた試合のヤマは七回遞信が二點を擧げて五對五の同點となつたが、八回殖銀佐田の快打があつて一點を入れ、そのまゝ殖銀が押切るかと思はれたが、その裏ピンチヒッター高田二壘打したのに始つた遞信の攻擊は殖銀內野陣を混亂させて忽ち三點を入れ、これで殖銀も完全に潰れてしまつた、たゞ興味は小笠原、中島、藤井君らの打擊首位爭ひであつたが結局榮ある首位打者賞は小笠原の手に落ちた（閉戰六時十六分）

（殖銀）先

守備	選手	打數	得點	安打	犧打	盜壘	三振	四死	失策	殘壘
（中）	中島	4	2	2	0	0	1	1	0	1
（二）	山谷	3	0	0	1	0	0	1	1	0
（投）	李	4	2	1	0	0	0	1	0	0
（一）	淺原	3	1	1	0	0	0	2	1	1
（右）	井川	4	0	2	0	1	0	1	0	1
（遊）	保田	4	0	2	0	0	0	0	2	3
（左）	田原	4	1	1	0	1	0	0	0	0
（捕）	小笠原	4	0	0	0	0	2	0	2	0
（三）	佐田	4	0	1	0	0	0	0	1	1
		34	6	10	1	2	3	6	7	7

（遞信）

守備	選手	打數	得點	安打	犧打	盜壘	三振	四死	失策	殘壘
（左）	島宮	5	1	1	0	1	0	0	0	1
（遊）	西田	1	0	0	0	0	0	0	0	1
（中）	光武	4	1	0	0	0	0	0	0	0
（右）	藤井	4	1	1	0	2	1	1	0	2
（三）	出代	4	1	1	0	0	0	0	0	0
（投）	中島	1	1	1	0	1	0	3	1	2
（捕）	古野	4	1	1	0	0	1	0	0	1
（PH）	高白	3	0	1	0	0	0	0	0	0
（一）	田坂	1	1	1	0	0	0	0	0	0
（二）	岡本	3	1	0	1	1	0	0	0	0
		3	0	0	0	0	0	0	0	0
		34	8	7	1	5	2	4	1	7

▲試合時間一時間卅九分▲二壘打李、中島、島宮、佐田、高田▲三壘打小笠原一▲併殺殖銀一遞信二

懸賞當選者近く發表

本社が募集した「誰が首位打者となるか」の懸賞は多數の投票を得てさる五月十九日締切つてゐるが、首位打者は殖銀の小笠原竹次郎君に決定したので、適中者の抽籤を行ひ、近日中の本紙スポーツ欄に當選者を發表する

平北に惠みの雨

雨乞ひの農民を狂喜さす

だがこの雨まだ本格的でない

【仁川電話】十五年來の大旱魃だし、都會人ですらそろ〳〵雨が戀しくなつて來た矢先、惠みの雨が早くも雨乞ひ祈願をするなど平北一帶は三日朝から曇り勝ちだつた水稻植付時の農村を極度に脅かしは到頭午後から泣き出した、以下仁川觀測所後藤技手の話

滿洲中部に低氣壓があり、これに續いていやな不連續線が黃海から山東省へ長々と手足を伸ばして半島中部以北を雨にしてしまつた、平北雲山、价川地方は二日と三日の降雨量卅ミリで、雨を待つ農民を狂喜させたが、全鮮的には大したことはない、濟州島附近には弱い低氣壓が動き南鮮沿岸は二、三ミリ程度の雨がちよつぴり……このところ平北地方は降雨性のため雨量少く他の地方も然りである、一雨中また纒まつた雨はないやうだ併し初夏から盛夏へ移りゆくので今年は雨がないとは一概にいへない

溫陽溫泉入浴と神井湖鮒釣り會

溫陽溫泉の便り鮒々として甦る溫陽溫泉で最も興味ある鮒釣り會を左記によつて開催します。釣り場は神井湖で少し上手な人でしたら一日百尾以上も釣る位で想像以上です。しかも溫泉で疲勞を除去するといふ釣人垂涎萬丈の催しです。同好の士の參加歡迎。滿員となり次第締切ります

一、會期　六月七日（第一日曜）

一、日程　六月六日（土）午後四時二十五分京城驛發──午後七時溫陽着、神井湖宿泊──七日午後七時溫陽發──午後十時二十分京城驛歸着

一、會費　金五圓五十錢、（神井湖宿泊料、往復汽車賃、自動車賃、餌料、食事二食分、一切を含む。但し七日夕食は各自々辨のこと）

一、竿　二本以內とす（長さ自由）餌餌は自由

一、賞品　▲大物賞一等迄▲數賞一等迄以下等外賞を呈す

一、人員　三十名を募る

一、申込　會費全額を添へて京城日報社事業部（電本局二一八五）又は京城雜事社（電本局二八六六）へ申込みのこと

主催　京城日報社　事業部

府の衛生試驗室建直し

京城府では現在府廳舍裏にあるバラック建の衛生試驗室が狹隘を告げ、本廳舍との往來も不便なので是が增改築と本廳舍との接續工事を行ふことゝなり、三日午前九時から府廳で多田、三木、大倉、西本、組川の五氏が指名競爭入札の結果、一萬七千二百六十圓で多田工務所に落札した、建物は九十八坪で十月末竣工の豫定

一府七縣被害千萬圓

恐るべき自供

放火魔古川は送局

【松山電話】被害一千萬圓を突破する放火魔事件として昭和七年以來西日本一帶を戰慄せしめた放火魔、福井縣大野郡勝山生れ、住所不定前科七犯木村一郎こと古川義雄（三〇）は、去る五月二十三日愛媛縣宇和島署の手に依り檢擧されて以來、嚴重なる取調べを受けてゐたが、愛媛縣下に於ける松山市外道後溫泉の町道後ホテルその他天下の名城松山城を始め和歌山、大阪、兵庫、長崎、熊本、宮崎、大分、福岡の一府七縣に亙る學校、寺院、敎會、驛、勸業銀行等二十四件及び恐るべき熊本縣下に列車妨害事件をすらすらと自供したので、一先づ松山刑務所に移送した

異動送迎終幕

儲けたのは京城驛です

◇……揺れに揺れたお役所關係の五月だつた、依願勸奬、賞罰いかめしいお役人さんが動き出したのが去る五月廿九日、それからきのふ三日まで

◇……最後の日は上り〝のぞみ〟で新京城府尹甘庶義邦さんが家族同伴で入城すると、すぐ慶北知事から丸腰となつた關崎吾郞さんが下り〝のぞみ〟で來る、これを殿りに驛頭の送迎風景も終幕を告げた

◇……儲けたのは京城驛で廿九、卅一、一、二、三日の五日間の入場者一萬三千百六十九人で、入場券賣上高が一千三百十六圓九十錢といふ數字を示した

青訓所續々と新設

中堅青年養成に努む

都市農村の中堅青年養成と進行してその積極助成に力を注ぎつゝある朝鮮の青年訓練所は、昨年度から初めて國庫補助が認められ、現在は全鮮で七十二校（公立六十二私立十）關係職員七百名、生徒二千五百名に達し、なほ陸々各道から新設申請が學務局に來て社會課で目下申請中の卅四ヶ所につき慎重審査中であるが、本年度は豫算の關係上、差當り十ヶ所の新設を認可しこれに補助を與ふる筈であるが、非常時と社會の中堅青年養成の緊要なる時勢に鑑み、明年度には更に豫算を擴大し各地の新設要望に應ずる意氣込である

儀禮準則

更に拍車

自力更生の國面運動ともなり半島大衆の生活改善の指針ともなる儀禮準則が昭和九年十月公布されてから、半島民衆の儀禮即ち婚葬祭は改善され、經濟的になつて冗費の節約は從來の三割減を示してゐるが、學務局社會課では、この際積極的にこの運動に拍車をかけることゝなり、近く全鮮各道に通牒を發して實施運動の徹底を期することゝなつた

半島の寶庫を貫く

中央線豫定地縱走記（五）

藤井特派員發

堤川から原州へ

鐵道開通近しで地價が鰻上り

測量隊は廿日引揚げ

鐵道の開通と同時に、堤川八景を大宣傳しようと繁榮會が主になつて策戰を練つてゐる、記者を歡待する積りか、頻りに有志が引止めにかかつたが竹嶺につぐ難關である雉嶽の嶺を突破するため無理にスタートを切つて、五〇キロの難コースへ江原道原州に足をのばした、原州にはすでに忠州線が一氣に延長するべく計畫を樹てゝゐる一方、三陟から驛道に向つて進出する三陟線道と結びつけようとする運動も起り、異常な緊張を示してゐる

◇

一歩江原道に入ると雉嶽の麓附近は火田が點々と續いて、山峽に入つて行くほど淋しいものもなく、宋朝の江原道らしい氣分が漲つてゐる、測量隊旗が道路を挾んで兩側の山に翻つてゐた、海拔六百米の雉嶽山脈の中央部を鐵道は縱斷しようといふのである、上下十キロの急坂をバスはうね〳〵と上りつめる、峠を越えるほどの難關ではないが、だら〳〵したところが難物だ

十一本のトンネルをうがつて征服する計畫で、一番長いのが四キロ半、總延長は六キロ半に達する、二百ばかりのカーブを通つて下り道に近い頃、嶺の上に測量隊員が二人、コンパスをかこんで向ふの山と連絡を取つて居たが、さつとカメラの前を振め去つてしまつた

◇

岩石のごろ〳〵した溪谷に沿つて行くと、測量隊の駐屯する金岱里部落から驛本技手の一隊の戰士二人が來載した、原富面事務所に打合せに行く途中とあり、はしなくも四月十日以來急げ〳〵とばかり活躍中の測量の狀態を聽くことが出來た

豫定通り測量は進んでゐるがやはり難工事は免がれぬさうで、幸ひ一人の病人も出さず、全員元氣一ぱいで張り切つてゐる、七十三日間心血を注いで測量は完成した、凱歌をあげて廿日には京城に引き揚げるのだと喜び勇んでゐた

◇

最近急激な發展を遂げて來た原州はまとまつた町だ、平野こそないが春川と水原の中間都市になつてゐるので物資の取引も盛んである、所へ鐵道開通の吉報から地價がぐん〳〵上つて來た、開業後は將來の取引は必ず旺盛になると大きな期待をかけてゐる

◇

丁度記者と一足違ひに鐵道局理事が荒木京東線道事務と共に京春鐵道線と驪州から興國里、文幕里を經て原州を橫斷、橫城まで延長する京東新線計畫の實地踏査の途中立寄つたが、原州驛設置にからみ用地を斡旋したいなど地元の陳情に出喰はしてほう〳〵の態で退却した後であつた

豫定線のどの部落でも汽車を見たことのない人々が多く、中央線敷設決定の報も事實だらうか夢ではないかと、胸をときめかしながら半信半疑の樣子に見受けられる處が多い

◇

原州から楊平に行くには橫城を迂回せねばならぬので、萬一豫定線が變更される樣なことがあつては大騷だといふので、原州、楊平間の直線道路の開設も早手廻しに晝夜兼行で進められてゐる、萬事がこの調子で到る處鐵道敷設の前景氣に醉つてゐる、沿線深く埋もれてゐる名勝地もやがて世に出ることであらう

◇

釜山から中央線で朝鮮の屋根を縱斷し、金と資源の寶庫と產業地帶の豪華版に包まれて景色のよい驛でも見ながら京城に出るとすれば東海中部線を經由して總延長約五百十キロ、京釜線より六十キロ長くなるけれども、それでも汽車を見たことのない親父さんまで〝京釜線より一時間も列車は早くなるんだて〟と罪のない氣焰をあげてゐるのも何んとなく愉快だ

運動場の改修

京城グラウンドは今月中旬から約二萬圓を投じて改修されることゝなり從來の張網の柵を二米から三米のコンクリートの塀で巡らし、庭球コート側の高塀を切りとつて野球場の外野スタンドを埋め立てグラウンドの不備を補ふ筈である

飴屋に天然痘

京城光熙町二ノ二八飴屋金福童の三女玉童（こ）は二日午後七時頃發病間もなく死亡したが、病因に不審の點があるので本町署から警察醫出張診斷の結果天然痘と判明したので同署では直ちに大消毒を行ふとゝもに同家の商賣柄、配達先も相當あるので一々取調べを進め撲滅に乘り出してゐるが、附近住民は傳染病季節を向へて恐れをなしてゐる

天然痘防止

前同家には廿三名の住込み使用人が毎日あめ行商のため京城府內をねり歩いてゐるので本町署では直ちに同家人全部に臨時種痘を施行した

質屋の番頭

突然姿晦ます

京城臥龍町一七二中川質店支店の番頭山田要（三〇）は二日午後十時頃から突如姿を晦ました、三百家人が店を調べると城銀八十一圓がなくなつてゐたのでそれを持つて逃げしたものと、鍾路署に手配搜査中である

栗田輪番は

本山へ榮轉

南山本願寺

全鮮四萬の信徒と百に餘る寺々の總元締として、過去八年間努力した南山本願寺輪番であり、朝鮮開敎總督、向上女子技藝學校々長の栗田惠成氏は今回本山の異動に伴ひ本山の社會部長に榮轉することになり八、九日頃出發の豫定である

氏は向上女子技藝學校長として朝鮮人女子敎育に力を盡し當時の向上會館をして今日あらしめ、四十の寺々を七十に、信徒四萬と擴大し、或は心田開發運動の役員として又朝鮮人僧侶制を初めて設け三十ヶ所の朝鮮人寺院を開設、或は經費八萬圓を投ずる同寺の大改築の膳立をなした功績者である

おめでた

岩崎嘉一郎氏（李王職勤務）長男涉敏君と滑塚定吉氏（本府技師）長女淑子さんの結婚式は上田常吉氏夫妻の媒酌のもとに廿九日朝鮮神宮で行はる、なほ同日午後六時卅分より南山町京城ホテルで披露宴を催すはず、涉敏君は城大醫學部出、また淑子さんは第一高女出の才媛である

射擊大會

鍾路署では三日朝から弘濟町陸軍射擊場で射擊大會を行つたが成績左の通り

▲一等四六點山本部長▲二等四五點六條原巡査▲三等四五點稻垣巡査▲四等四四點森田巡査▲五等四三點松岡巡査外四十點十一名に對しそれ〴〵授賞した尚ほ全署員の一人平均點數は三六點

けふの天氣

曇り勝

海苔佃煮 江戸の華
日本一おいしい
即座に間に合ひ美味で安價で滋養、豊富
東京日本橋 柳屋特製
販賣店 各地有名食料品店にあり
江戸の名物は今も昔もかはらぬ海苔の味

當選御禮

今回仁川商工會議所議員候補者として吉田秀次郎氏を推薦致候處最高點を以て當選の榮を得候は偏に有權者各位御同情の賜と深謝奉候茲に乍略儀以紙上御厚禮申述候 敬具

昭和十一年六月三日

推薦者一同

當選御禮

今回仁川商工會議所議員候補者として御推薦を忝ふし且當選の榮を得候は偏に有權者各位の熱誠なる御後援御同情の賜と深謝奉候茲に乍略儀不取敢紙上を以て御厚禮申述度如斯御座候 敬具

昭和十一年六月三日

中村寛一

當選御禮

今回仁川商工會議所議員候補者として御推薦を忝ふし且高點を以て當選の榮を得候は偏に有權者各位の熱誠なる御後援御同情の賜と深謝奉候茲に乍略儀不取敢紙上を以て御厚禮申述度如斯御座候 敬具

昭和十一年六月三日

浦上七三生

松澤ホーサン石鹸
やはらかい赤ちゃんの肌を保て
水晶お しろい本舗
合名會社 松澤商店

京日案內

五號活字十五字詰一回五行一圓五十錢隔日は一回毎に五十錢增料金は前納の事但就職廣告に限り特に實費にて揭載す

製圖 見習高等及中卒の內地人年廿二歲位迄の者各一名至急採用履歷書持參來所但身元確實市內に保證人ある者苑南町一八四石井製圖事務所電光二八五四

貸家 線路電氣瓦斯完備貸二五圓（兩院總督府西方新橋町電車停留場終點近し）生活向灌漿場 物置水道有薬師 電光三二四 齋藤

事務 見習採用中學卒以上履歷書持參來所 鄉務特許通知を名探香郵便 專賣特許機械油之京城總代理店全州府本町三丁目 昭和產業商會

看護 婦見習生及女中各一名內地人採用希望者は履歷書持參來談あれ 京城南米倉町一八三番地 エビス湯前角 阿部醫院

淋疾 徽毒（當世流・根治療法）理學的療法新設 黃金町二丁目（三井物產横入）塩井醫院 電本二〇九〇

女中 入用本人面談の上 南大門通り三丁目 常盤旅館 電話本局四〇七〇番

讓店 米穀新炭商雜貨現在盛業中居抜のまゝ格安にて讓る 姓名在社

醫師 招聘に應ず 姓名在社

新聞 配達一名至急募集但し十八歲迄保證人を要す希望者は本人來談の事 京城本町五丁目電話本局一〇〇七 中外商業新報支局

女店 員募集年齡十五歲より十八歲まで履歷書持參午後三時より六時まで來店の事手紙電話照會御斷り 本町二丁目 明治製菓賣店

女助 手入用美容に志す十五六歲より二十歲迄の方を求む希望者は左記へ 城津邑旭町 日美容室

恩給 利子低下す借り替へ有利契約更新を勸む詳細照會あれば詳細回答す 京城府外鷺ケ丘新京里二四一番地 電本二二六三番 合資會社西村商會

看護 婦見習生內地人採用希望者は履歷書持參の事 京城府水標町一ノ二 電本二八八四 佐藤病院

三菱鉛筆
MYP
マサキヤマト製

本紙一萬號記念懸賞小說二等當選　禁無斷上演映畫

春を待つもの（27）

山下ハル子

寺本忠雄畫

穴（四）

闘藏は焦り氣味に、

『では、擔保を提供すれば、直に金の方は都合して戴けますね？』

『……でなければ、困ると仰つしやつてるんでせう？』

岩谷は、何處迄も人を喰つたやうな調子だ。

『……』右すべきか、左を行くべきか――闘藏は、冷靜な判斷を失ひかけてゐた。鑛山を岩谷の擔保に入れた場合、現在の儘ざつと、二萬五千圓前後のものと評價されてゐる鑛山に對して、僅に、一萬何千圓と云ふ抵當權が定まつてゐるのを承知の上で、大邱銀行がそれを擔保として納得する筈はない。又陰に陽に長い年月に亘つて盡力して呉れた、靜太の交誼に熱湯を浴せかけるやうなものだ――と云つて、手形が不渡りになつた場合、靜太の立場はどうなるか？否、それよりも、もつと手近い、鑛山や、其處に働く三百の坑夫達の上は？今、此處で財政的の破綻を來しては、それは同時に自分の破滅を意味するものだ、と云ふ考へ丈が段々はつきりして來る。

『どうなさいますか――』色々な意味に取れる問ひ方だ。

『――擔保なしで……』闘藏は猶あきらめ兼ねて云つた。

『仰つしやる丈無理ですよ……』

『……』

『では、父の擁護と云ふことにして――』と岩谷は、早、勝をふかせた。

『岩谷さん――』闘藏の瞳は異樣に輝いてゐた。

『はあ？』岩谷は、闘藏を見下ろした儘。

『――では、貴方の希望通り……』

流石に闘藏も後はいひ澁る。

『擔保にすると仰つしやるんですね、ハヽヽ。貴方にも似合はないたかゞ五千圓位の金の形だ。何もさうお考へになつたり、迷つたりすることは要らんぢやありませんか。あれ丈の鑛山をやつてゐる方にしちや、失禮な云ひ分かも知れませんが、チト度胸がなさ過ぎますあネ、アッハヽヽ』

澁面作つてゐる闘藏を前にして岩谷は可笑しくもないことを獨り笑つてゐる。

『じや、一緒に登記所へ行きまして手續を濟ました上、金はお渡しすると、致しといて。いや、なあにね、これで私の方も大讓歩の心算ですし、誠意のある處は酌んで戴かんと……』

上機嫌の岩谷の喋舌を闘藏は、上の空で聞いてゐた。自分が今約束したことさへ、自分の與り知らぬものゝやうに、ぼんやりした氣持で、只正體の知れない怪物のやうな暗い重い不安が、その心の上に擴がつて行くことだけが感じられた。

登記所では、岩谷にまるで操られてゞもゐるやうに、闘藏は殆どその命令通りに動いた。

手續を終へると、岩谷は、黒い革の紙入れの中から、五千圓也と書いてある小切手を勿體ぶつて取出した。小切手を受取ると、闘藏は代理の家の前の自働電話の中に飛込んだ。

銀行の交換手の聲に、闘藏は周章て、

『預金――預金係へ……。此方は宗像――』

時計を見ると、十二時二十五分だつた。微かな不安と、ホッとした氣持の交り合つた二、三分だつた。間もなく出て來たらしい預金係の聲に、

『私、宗像です――。今、直に、現金を持つて自動車で行きますから――何卒、支店長にもさう云つて……。お願ひします――』

何やら、向ふでも云つてゐるらしかつたが、それをはつきり聞くのは不安だし、闘藏はいふ丈のことをいつてしまふと、電話を切つてしまつた。顔面筋肉を引吊らせて自働電話のボックスを出て來た闘藏は、そのまゝ自動車を、大邱殖産銀行に走らせた。

十分の時間を爭ふやうな場合ではあるが、高利貸、岩谷の振出した小切手をそのまゝ大邱銀行に振込むことは流石に出來なかつた。殖産銀行で、小切手をキャッシに替へると闘藏は、大邱銀行へ急いだ。銀行正面の厚い硝子戸を押して、闘藏は眞直に預金係の窓口へ行つて、眞新らしい百圓札の束を差出し、

『いや、どうも……』と、後は複雜な笑ひに濁した。

女のやうに、白い手でその札束を受取つた預金係は、神經的な微笑を浮べて

『――支店長が、一寸お逢ひしたい――といつてゐましたが……』

といつた。

闘藏は何かヒヤリとするものを感じたが、さあらぬ態で、應接間の方に歩いて行つた。

當代一流　爭霸血戰譜　7

平手

先　六段▽山北孫三郎

六段▼飯塚勘一郎

三局

圖は七八玉迄の局面

持駒　▼飯塚氏　ナシ

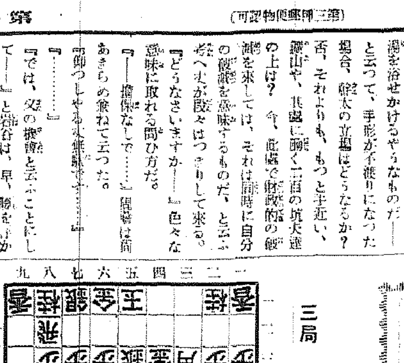

持駒　△山北氏　一歩

□持時間各七時間　消費時間　▼▽一時間六分　一時間卅一分

▽二二飛

▼六六歩（8分）

▽六四歩（5分）

▼六八銀上る

▽七四歩（10分）

▼六七銀上る（1分）

▽六二玉

▼七七角（3分）

▽七二玉（4分）

▼五九角

席上挿話

双龍子

本年度に入つてから山北六段の飛躍は目覺しいかぎりで至るところの手合せに素晴しい持力を發揮し、目下のところ全棋士を通じて隨一の好成績である――それは同君の撓まない努力と强い天性が報ひられたのであらう、誠に目出度い話である

しかしながら、序盤の作戦に當つて、豫定の行動を變更しやうと觀取される布陣に付いては、金先生も注意せられてゐたやうに大反對である

［山北］　二二飛は常筋でありますが、一先づ三二飛と廻つて敵が五八金右と締れば六二玉で五一角と引く味が出來るので惡くないやうに思ひます

［飯塚］　六六歩は所謂持久戰形です、この振合急いで攻める筋もありませんし、又それは穴の禁物です、玉を手厚くして後の味を樂しみませう

［山北］　七四歩は少し早過ぎるかもしれないが、敵に七五歩と突き越される懸念がありますから多少の無理は忍びます

［飯塚］　七七角は五九に引かなければ攻めに利かない、今になつて考へて見ると、第一局に五七銀と早く立つた爲めに角が捌きにくゝなりました。支障と云ふと大げさだが、駒が重くなつてゐます

講評

日本將棋聯盟會長　八段　金易二郎

飯塚君は六六歩と自ら角道を塞いで辛抱したのは深い自信纏信があつての布陣であらうが先手番だけに贊成出來ない、こゝは五八金と締つて、六二玉なら四六歩と突いて三七桂の跳ね出しを利しながら敵の應手を觀る方が攻めの味があつて位がいゝのである

山北君の七四歩の突き出しは當然である、既に二二飛と廻つて向飛車の形となつてゐるので、敵方からは早い仕掛は當分ない

感想に洩してゐるやうに、今直ぐには心配はないが七五歩と位を張られる味を殘して置くのは聊か危險である

飯塚君の七七角と立つて五九に引いたのは右翼へ捌き攻めに用ひる含みで、この場合當を得てゐる

要するにこの八八角のまゝでは攻めに使へないのだ、同角が能く働けばそこに先の得が殘りよい攻め味が生ずるのである

四日の番組（木曜日）

第一放送

午前六時（東）ラヂオ體操

同六時三〇分（東）基礎佛語講座（二十）　丸山順太郎

同七時　今日の天氣見込

同七時〇一分（東）朝の修養　山家學生式（四）　鸛人　亮忠

同九時（東）衛生メモ

同九時一〇分　氣象通報（釜山）

同九時一五分　氣象通報、料理獻立

同一〇時三〇分　家庭講座　むし齒豫防とホルモン及び食料經濟　京城齒科醫師會長　滿田操

正午（東）時報、日用品値段、鮮魚値段

午後零時〇五分（東）琵琶　五丈原の嵐　琵琶詩作詞　榎本芝水

同零時三五分（大）國民歌謠（第四日）日本よい國　奥田良三　伴奏・大阪ラヂオオーケストラ

同零時四〇分　ニュース

同二時　スポーツ講演　オリンピック大會展望　讀賣新聞社運動部長　星野龍猪

同三時一五分　衛生講演（朝鮮語、釜山）齒牙の衛生　鄭保羅

同三時四〇分（東）氣象通報

同四時　ニュース・（氣象通報・釜山）

同六時（大）童話劇　食べ物の話　大阪衛生劇協會

同六時二〇分（東）コドモの新聞　關屋五十二

同六時二五分（東）趣味講演　旅行の栞　毛利元良

同六時五五分（東）カレンドトピックス

同七時　ニュース・天氣見込・職業紹介

同七時三〇分（大）講演　長壽と攝生　大阪帝大醫學部長　醫學博士　小澤修造

同八時　河鹿を聽く　（前橋）下仁田鏑川より中繼　擔當アナウンサー　町田五郎　（仙台）仙台市廣瀨川仲の瀨橋畔より中繼　擔當アナウンサー　清本祐次

同八時一五分（大）ミュージカルドラマ　桃谷演奏所より中繼　荒城の月　山田耕作案、JOBK文藝課脚色、題詩西條八十

配役

若き作曲家瀧廉太郎　北澤彪

加壽子　村瀨幸子

勝子　森赫子

他　音樂學校男女生徒大勢

獨唱　加納愛子

同　中川牧三

ピアノ伴奏　山田雅子

大阪放送交響樂團

作曲編曲並指揮　山田耕作

同九時（東）連續講談　潮田末人（上）　一龍齋貞山

同九時三〇分（東）時報・ニュース・氣象通報・翌日の番組（地方へのニュース（京城）

同一〇時　ニュース・氣象通報・地方へのニュース（朝鮮語・釜山）

第二放送

午後零時五分　ピアノ獨奏

同三時一五分　衛生講演　任永信

同六時三〇分　管絃樂　DKオーケストラ

同七時　スポーツ講座（一）　李三一

同八時　講演　金日培

同八時三〇分　音律　朝鮮正樂傳習所員

同九時　ラヂオドラマ　同人會

同九時三〇分　雜歌外　金玉仙

五日のきゝ物

午前九時一分（東）朝の修養　山家學生式（四）　鸛人　亮忠

同一〇時三〇分（東）婦人講座　婦人のための經濟常識（二）

午後零時五分（東）立體漫談　給酒合戰　前田榮一　杉狂兒外

同零時三五分（大）國民歌謠（第五日）日本よい國　奥田良三

同二時　婦人の時間（十二）　家庭と法律　大森洪太

同六時（釜）お話　孝子清九郎　石橋護吉

同七時三〇分（東）講演　議會を通過した米穀關係の三法案について　荷見安

同八時（前・仙）河鹿を聽く

同八時一五分（札）俚謠　追分節　金森傳七郎

同八時三〇分（大）箏と管絃樂　谷演奏所より中繼　久本玄智外

同九時（東）連續講談　潮田末人（下）　一龍齋貞山

スポーツ講座　午後二時

オリンピック大會展望

讀賣新聞社運動部長　星野龍猪

氏は既に我國運動界における著名の士、今回英國ウインブルドンにおいて六月下旬擧行される全英庭球選手權大會、並にデ杯戰およびベルリンにおける國際オリンピック大會に特派されて赴く途次三日入城一泊の上四日午後三時半發列車でシベリア經由渡歐する

◇―オ　リンピック開催を多年懇望してゐたドイツは一九三〇年のオリンピック伯林會議で第十一回大會が、一九三六年ベルリンで擧行されることに決定したゝめ、ロスアンゼルス大會後早くも第十一回オリンピック組織委員會を設置し當時の大統領ヒンデンブルグ元帥をパトロンとして準備開始のスタートを切つた

◇―勿　論ヒトラー首相の支持によつて組織委員會は委員長に國際スポーツ界から信望あるレーワルド博士を任命しベルリン大會への參加招請狀を各國に發した、同時に頗る大規模な機構を以て豪華を極めた大綜合競技場がベルリン市の西郊グルネワルドを中心として建設され十萬の觀衆を容れるスタディアムを初め二萬人を容れるスタンド付プールや其の他世界に誇るべき近代的なスポーツ競技場が完成した

◇―實　に理想的な組織と完全なる設備によつてオリンピック開催の工作は極めて順調に進められ愈よ本年ガルミッシュで擧行された冬季大會を序曲として世界大爭鬪の幕は切つて落されたのである、この間の第十一回大會に對して大日本體育協會は大會參加の豫算として百二十四萬圓を計上し三百七十餘名の大デレゲーションを派遣することゝなつたが前回のロスアンゼルス大會に較べて一百餘名の大增員を示し我がスポーツ界空前の計畫である

◇―さ　て、この陣容日本のスポーツ界が來るベルリン大會に選手を派遣し世界スポーツ界の大殿堂に於て雄飛するに當つてその實力とその位置とを從來の經過訓練等により豫めこれを展望して見たいと思ふのである

劇話　食べもの、話

前夕六時　大阪

大阪衛生劇協會

大阪衛生劇協會はお醫者さんであり、童話家である補料先生の主宰する劇團です

（正）　夫は『僕の妹』、ユリ子は『私の兄さん』と云ふ題でそれぞれ綴方を書きましたが、その中に『じやが芋ばかりいたゞきますので、今に身體がじやが芋になつてしまひますと思ひます』『牛肉ばかりいたゞきますので今にもう〳〵と鳴くやうになると思ひます』と云ふのがありましたので、二人はいさかひをはじめます

（お）　父さんは二人をいましめじやが芋にも牛にもならない譯をよく解る樣に話してきかせ人間にはたんぱく質、でんぷん、あぶらは大切なものでありそれから鑛物、ヴイタミン、カルシューム等といろ〳〵なものを攝らなければいけない事即ちお米、野菜果物も食べれば、又魚や鳥、牛の肉等も食べなければならない事、そして子供が育つには骨がのびなくてはならない、骨はカルシユウムと云ふものがなくては硬くならない

（カ）　ルシユウムを食べるには魚や小鳥などの骨に小骨のあるものをよく嚙み碎いて食べるとよいが、斯うした骨をたべるには齒が丈夫でなければいけない事から朝夕よく齒を磨き、食事の後にはうがひをしなければいけない事等も話して聞かせます

（家）（庭）（講）（座）　午前十時半

むし齒豫防とホルモン及び食糧經濟に就いて

京城齒科醫師會長　滿田操

本日は第九回目のむし齒豫防デーであります、このむし齒豫防デーは日本では内務省、文部省、陸海軍省の後援で全國津々浦々に至るまで全國各小學校其の他色々の機關を通じて口腔衛生宣傳に色々の催しをしてをります。我が朝鮮に於ては總督府、各道廳に於て衛生課と朝鮮聯合齒科醫師會の後援により色々の宣傳を行ふて居ります、今日は、齒と顏貌及び發音の關係、咀嚼と『ホルモン』及び咀嚼と食糧經濟、乳齒交換期、姙娠期、慢性病中、就學前等について極く簡單に通俗的に申し述べて見たいと存じます

琵琶　五丈原の嵐

零時五分

榎本芝水

祁山　悲愁の秋更けて、落葉の音風の聲、草をかり寢の兵卒が、はしの夢や破るらん、蜀の大軍臥龍宿孔明は、託されたりし幼君を守り育てゝ國の爲め、我に仇なす魏の國を、攻めほろぼして建國の途に備へんと企てゝ、こゝに六度のかり枕、今度こそはと頼みしもさてもつれなし世の風よ、ふとかりそめのいたつきに、わが身の末と悟れども、そのなきあとを思ひては、心殘りに堪へかねて、血を吐きつゝもやう〳〵に、軍務をみるぞいたましや、或日姜維は座に入りて、斯くては蜀の大事ぞと

北斗　七星を祀るの一策をぞ建じける、孔明禱祈も身を補め陣の中央に祭壇を設け、わが命となぞらへし、數多の燈火並て連ね、人を避けて只一人眞心込めて祈るやう、我れ先帝の遺命かしこみて、義兵を起すこと六度、力竭くして倒れんとす、天命はくはあはれみて十年の、命を與に藉し給へよと、地にひれふして祈りける、そもこの北斗を祀ることは、生きたる神とうたはれし、孔明最後の術にして三七二十一日の間、その主燈消えざるときは

まさ　に盡きなむ命數も、更に十年を加ふことを、斯くて夜は明け日は暮れて、祈りのうちに早や已しやな、天澄みわたり風も絕え、星さへ夜毎數增して、與に力を添ふるごと、十九二十の日は過ぎぬ孔明いたくうち喜び、近く姜維を召しよせて、みよ燈々たるこの燈さ保ちなば、我また何をか恐へんやあゝ有難し一夜さの、守備怠るな姜維よと諭せくぼみたる兩の眼に涙浮かべてよろこびぬ、其の夜は四邊寂として、落葉病葉遠く露の音ともならむ涙とも、ならむ露營よ秋の夜の

只星　のみのキラキラと、輝くまたゝくばかりなり、突如わきたつ駒馬の音、スワヤ夜討とひしめきて、おのが備へを堅めける、一の手守る大將は武勇人に勝れし魏延にてありけるが、何うろたへけむ、夜討々々と呼ばはりて、祭壇近く走せ寄りつ、あなやといふ間によろめきて、主燈をはつたと踏みけしたり、姜維眥逆立てゝ、御命縮めし憎つくき奴、そこ動くなと引拔くを、孔明輕く押し止め

敵將　仲達がさそひの夜討とはかられたり、魏延よ追ふて敵ちらせよと叱咤したる樣もなく、言葉やさしく命ずれば魏延すご〳〵退出す、孔明なほも猛りたつ、姜維をなだめ申すやう、われなき後の採配は姜維よ汝に委すべし、われに代りて幼君を、力を盡して守護すべし冥府にわれも守らんと、聲もかすれ行き、そのまゝ息は絕へにけり

生死有命富貴在天、秋風五丈原　忠魂草眠不成偉業、落葉深邊鼓鞞聲

黃河　の流れ永久に、つきぬ想ひの魂をのせ、岸の小草にさゝやけど、風冴えわたる五丈原、草をむしりて地に泣きし、この忠臣をおもふとき、この忠臣をおもふとき、誰が涙の無からずや

四日・五日兩夜八時

河鹿を聽く

前橋（下仁田鏑川より中繼）

擔當アナウンサー

（四日）町田五郎

（五日）岡部桂一

前橋放送局では昨年七月上州下仁田鏑川溪流へマイクを進めて河鹿の聲を放送しましたが、本年も來六月四日五日の午後八時より八分間鏑川溪流にマイクを据ゑて河鹿の聲を放送することになりました、昨年より時期を稍早めましたのは鏑川の增水を避けたからです。今年は前回に續いて仙臺放送局でも廣瀨川の河鹿聽聲を八分間放送することになつてありますから『河鹿の競演』になるわけです。異つた二つの土地の河鹿が如何に聽き分けられるかは興味深いものがあります

仙臺（仙臺市廣瀨川仲の瀨橋畔より中繼）

擔當アナウンサー　清本祐次

杜の都、清流の町……仙臺は誠にも美しい仙臺である。河鹿の聲を聞き得る場所は市中にも幾個所かを數へることが出來る。賑ひの盛り場から遠からぬ所に溪流にもまがふ大自然の聲を聽き得る所、さすが仙臺の誇りである

趣味講演　後六時廿五分

旅行の栞

毛利元良

毛利氏は男爵で現在京城觀光協會の主事をしてをられます

海に山に旅行の好季節となりました、然し樂しかるべき旅行もプラン如何によつては餘分の費用を使つたり、或は土地不案内のために思つた程樂しめず却つて不愉快な思ひをすることがあります、私は先づ『旅行の文化生活』から『旅行の秘訣と設計の樹て方』『旅行には各種案内機關を利用せよ』などを申上げて如何にすれば經濟的に最も樂しく旅行出來るかといふことの參考にしたいと存じます

ガソリン節約　15%乃至20%

新經濟氣化器附　フォード·V-8トラック及びバスは

斯界に經濟の新標準を樹立しました。本邦では本氣化器を爾今フォード　トラックエンヂンに標準装置として取附けます

今やフォードに勝る經濟的車輛は他にありません

Ford

フォードV-8

フォード特約販賣店

朝鮮鐵道株式會社自動車販賣所　釜山府榮町一ノ四一

咸鏡モーター商會　咸興府朝日町一三六

楠本商店　京城府若草町大通

丸大商會　全州府本町一丁目

平南自動車商會　平壤府御町五

イトウ商會　清津府彌生町六